



Länsförsäkringar  
Skåne

Årsredovisning

2022





# Innehåll

## Verksamheten

Det finansiella året	4
Vd har ordet	6
Året som gått 2022	10
Delreparation - framtidens melodi	12
Ny metod för plåtskador	14
Inflationen påverkar skadekostnaden	16
Kundägd bank i nytt ekonomiskt läge	18
Vårt partnerskap	20
Vårt arbetsliv	22
Nya tjänster för skadedjursbekämpning	24
Samverkan LFAB	26
En ordförandes funderingar	28

## Finansiella rapporter

Förvaltningsberättelse	31
5-årsöversikt koncernen	35
Resultaträkning koncernen	36
Balansräkning koncernen	37
Resultaträkning moderbolaget	38
Balansräkning moderbolaget	39
Förändringar eget kapital	40
Kassaflödesanalys	41
Resultatanalys	42
Noter	44
Revisionsberättelse	66
Bolagsstyrningsrapport	70
Företagsledning	74

## Hållbarhetsrapport

Vårt hållbarhetsarbete	75
Miljö	80
Motverkande av korruption	83
Personal och sociala förhållanden	86
Samverkan i samhälle och värdekedja	89
Taxonomiupplysningar	92
Fullmäktige adresser	94
Definitioner	96
Kundmötesplatser	97

Länsförsäkringar Skånes bolagsstämma äger rum fredagen den 10 mars 2023 i Malmö.

# Länsförsäkringar Skåne

## Tillsammans – För all tid

### DET FINANSIELLA ÅRET

Vår verksamhet utgår från dina behov. Det är nämligen du, tillsammans med våra övriga kunder, som äger Länsförsäkringar Skåne. Vi hjälper dig med det mesta som har med din trygghet att göra. Skyddet för din familj eller ditt företag, dina ägodelar, det som gäller din ekonomi och om du vill byta bostad eller finansiera företagsbilar. Det förenklar vardagen att ha allt samlat hos oss.

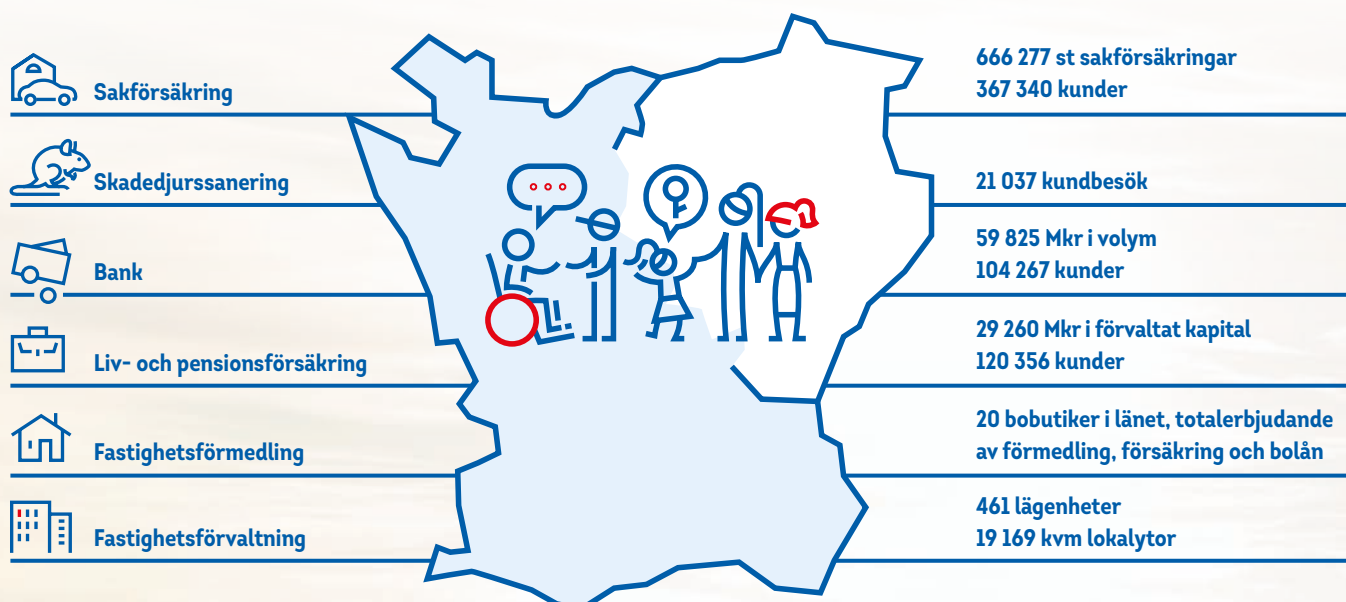

# 450 352

antal kunder

# 531

medeltal heltidstjänster

# 2,2 %

tillväxt beståndspremier

Nyckeltal	Privat			Företag			Lantbruk		
	2022	2021	Förändring	2022	2021	Förändring	2022	2021	Förändring
Mkr									
Beståndspremier	1 816	1 776	2,3 %	776	759	2,2 %	226	223	1,7 %
Årets skadekostnader	1 232	1 090	13,1 %	381	419	-8,9 %	175	101	73 %
Liv, premiedragande bestånd	62	60	3,6 %	1 085	1 036	4,7 %	4	4	0,0 %
Bank, inlåning	11 810	11 279	4,7 %	1 264	1 445	-12,5 %	474	475	-0,3 %
Bank, utlåning	33 449	32 017	4,5 %	1 597	1 643	-2,8 %	4 049	4 130	-2,0 %
Spara	6 381	7 322	-12,9 %	475	580	-18,1 %	324	394	-17,7 %
Antal kunder	379 255	380 336	-0,3 %	59 831	60 111	-0,5 %	11 266	11 320	-0,5 %

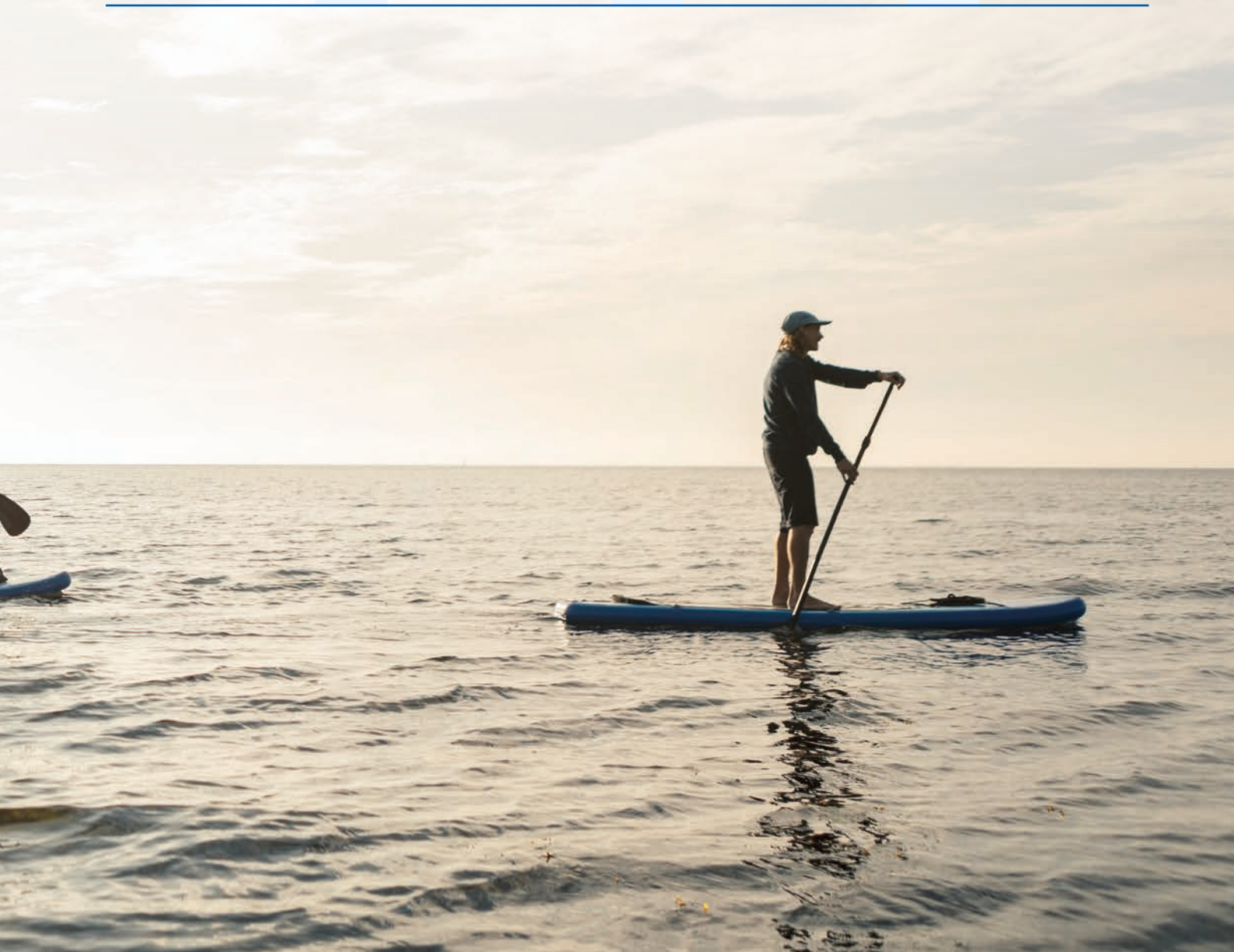

# På stadig kurs i en orolig tid

## VD HAR ORDET

Vi ser ännu ett år där stora händelser i världen får konsekvenser för såväl vår verksamhet som våra kunder. Marknaden är i förändring med energikostnader, inflation och ränteläge som drivande faktorer. Vi tar oss an den snabba omdaning som vår bransch står mitt i på ett framåtlutat och initiativtagande sätt.

När vi gick in i 2022 var det med en ganska positiv förväntan på världskonjunkturen. Kontrollerad inflation, god efterfrågan, låga energipriser, ett historiskt lågt ränteläge och en gryende optimism med en pandemi som höll på att ebba ut. Under året har kartan ritats om och nu finns en stor osäkerhet kring hur världsekonomin och säkerhetsläget kommer att utvecklas. Den geopolitiska oron är stor och får stora konsekvenser såväl globalt som lokalt. En långvarig uppåtgående positiv konjunkturcykel är bruten och för flera som nyligen gjort entré på arbets- och bostadsmarknaden är det första gången som de möter en marknad där bostadspriserna viker, inflationen ökar och köpkraften urholkas.

Parallellt med den oförutsedda händelseutvecklingen och den vikande konjunkturen påverkas vår verksamhet av digitaliserings- och elektrifieringstrenderna och där ser vi de utmaningar och konsekvenser som vi har förutsett i vår strategi. Snabbast just nu är elektrifieringen av fordonen. I december var så stor andel som var tredje nybil helt elektrisk och därtill har privatleasing och bilpooler bidragit till att fordonsmarknaden som helhet är under genomgripande förändring.

Digitaliseringen och elektrifieringen skapar nya beteenden och förändrar förutsättningarna för stora delar av vår verksamhet.

Vi ser nya behov av lösningar för att skapa trygghet och säkerhet. Bristfälliga solcellsinstallationer, oaktasam laddning av batterier i hemmet och en ökad belastning på elnätet ökar risken för bränder. Nya teknikininstallationer i smarta hem kan ge trygghet, men också ökade kostnader om våra kunder drabbas av fuktskador vid översvämningar eller bränder. Att vi kan möta våra kunders ändrade behov och beteenden när deras vardag förändras är en förutsättning för att säkerställa vår relevans och vår konkurrenskraft.

Denna utmaning är prioriterad för oss och 2022 bildade vi en avdelning för strategisk affärsutveckling med uppdrag att skapa relevanta lösningar som gör att vi kan förverkliga vår vision att ge en trygg och enkel vardag för våra kunder även framöver. Vi behöver öka utvecklingstakten och ett sätt att göra det är att arbeta med andra starka varumärken där vi tillsammans kan skapa större värde för våra kunder. Ett exempel på detta är det samarbete som vi under året påbörjade med Eon Sverige. Tillsammans utforskar vi nya sätt att möta de behov av trygghet och enkelhet i och omkring hemmet som följer i spåren av de trender och den marknadsutveckling vi ser.

Med de möjligheter som digitalisering och automatisering ger idag finns det i stort sett ingen gräns för vilka delar av vår verksamhet som skulle kunna bli helt digital.

När tekniken inte länge sätter gränserna blir vår kompetens och de insikter vi har om vad våra kunder kommer att efterfråga helt avgörande för att hitta de situationer där vi på ett framsynt och intelligent sätt kan skapa värde för våra kunder och vårt bolag. Gör vi det har vi alla möjligheter att överträffa våra kunders förväntningar på relevanta erbjudanden och enastående service. Det kommer kräva att vi har nyfikenheten och modet att testa det som är obekant, till och med obekvämt. Vi behöver utmana gamla sanningar och ta steget ut ur vår bekvämlighetszon när vi ska forma vår framtid.

En del av vår samtid och framtid är frågan om att skapa hållbar samhällsutveckling. Vårt hållbarhetsarbete tar avstamp i de frågor där vi vet att vi kan göra allra störst skillnad. Den ena är vår kapitalförvaltning där vi stegvis har ökat viktningen av miljömässigt hållbara investeringar och har ett strukturerat arbete som kommer fortgå framöver. Den andra frågan som har stor tyngd för oss som försäkringsbolag är vår skadereglering och att anamma ny teknik och processer som minimerar kostnader när skador uppstår. I den här årsredovisningen berättar vi bland annat om delreparationer av badrum och ny teknik för reparation av plåtskador, utmärkta exempel där vi genom nya samarbeten kan nå resultat som har betydelse över tid.



”

Om ett par år är den nya räddningsbåt som Länsförsäkringar Skåne finansierar åt Sjöreddnings-sällskapet redo att sjösättas. Vi är rotade i vår region och vill vara med och bidra till en tryggare vardag för dem som lever här.



Vi har ännu ett år utan några riktigt stora naturskador men vi vet att det är en tidsfråga innan nästa storm träffar en tätbebyggd del av Skåne. Jag tror på vår kraft, vilja och uppfinningsrikedom. Viktiga egenskaper och förmågor som kommer krävas för att få till en nödvändig förändring, samtidigt som vi tillsammans med partner samverkar för att rusta och bidra till ett robust samhälle där konsekvenserna av extremväder blir hanterbara. Om ett par år ska den nya räddningsbåt som Länsförsäkringar Skåne finansierar åt Sjöräddningssällskapet vara redo att sjösättas. Vi är rotade i vår region och vill vara med och bidra till en tryggare vardag för dem som lever här.

Att rusta för framtiden är också att förstå varifrån vi kommer och vad som skapar motståndskraftiga samhällen. Sedan många år pågår utgrävningen av markerna vid Uppåkra som ger en unik inblick kring livsvillkoren i Skåne under järnåldern och vikingatiden. 2022 gick Länsförsäkringar Skåne in som donator till den institution vid Lunds universitet som leder utgrävningarna. Flera av de fynd som redan har grävts upp finns att beskåda på Historiska museet i Lund och jag kan varmt rekommendera ett besök. De fantastiska föremålen väcker tankar och ger lärdomar om ett samhälle som genomlevde turbulenta tider med maktkamper och pestepidemin i Europa.

### Resultat

Vi redovisar en förlust på 482 miljoner kronor efter avsättning av återbäring på 400 miljoner kronor. Vi visar ett positivt resultat i våra kärnaffärer och det är nedgången på de finansiella marknaderna som har varit avgörande för det negativa resultatet. Likväl ser vi en robust finansiell förvaltning som står emot volatiliteten på aktiemarknaden som har präglat året.

## ” Den geopolitiska oron är betydande och får stora konsekvenser både globalt och lokalt.

Vår sakaffär hade ännu ett år med färre skador än vad som tidigare varit normalt. Utmärkande för året var dock ett antal större bränder inom lantbruk. Med ett byggkostnadsindex som steg över 15 procent under 2022 slår det direkt på kostnaderna vid vår skadereglering. Vi måste hela tiden ifrågasätta våra inarbetade rutiner för att fortsätta leverera den skadereglering som våra kunder historiskt har uppskattat oss för. Marknadssituationen kräver en differentiering av vår affär och det i en takt som gör att vi fortsatt sitter i förarsätet i den snabba förändring som försäkringsbranschen befinner sig. Tack vare det goda resultatet i sakaffären är vi glada att kunna betala tillbaka 400 miljoner kronor till våra försäkringskunder. Sammantaget redovisar vår sakaffär ett resultat på 34,7 miljoner kronor.

Livaffären visar ett positivt resultat om än inte i nivå med fjolåret eller vår affärsplan. Nuvarande ersättningsmodell är starkt beroende av utvecklingen på den finansiella marknaden, likväl visar resultatet på en stabil lönsam affär.

Utvecklingen i vår bankaffär speglar året med goda nivåer fram till och med hösten, men med en stark inbromsning mot slutet av året. Många hushåll kommer vara beredda att se över sin privatekonomi och

då även vara öppna för en djupare diskussion där såväl det närmaste året, ekonomin på några års sikt och pensionssparande ingår. Med vår position har vi ett utmärkt läge att gå in i de diskussionerna med hög trovärdighet och vi måste än en gång samla ihop oss och leverera på topp för att visa varför vi förtjänar våra kunders förtroende som bank. För två år sedan korsade vi gränsen över 50 miljarder i affärsvolym inom vår bank och vi tar sats mot ribban som nu är upplagd på 100 miljarder kronor.

Att få höra idéer, erfarenhetsutbyten och den rena energin som finns i sullet i vår lunchmatsal en vanlig onsdag gör jag tror på att vi är redo att ännu en gång ta steget och lyfta oss till en ny nivå. En arbetsdag innebär uppgifter att utträtta; Kan vi bibehålla nyfikenheten och en fräsch blick på de processer vi står inför vid varje skada, bankmöte eller för den delen när villan ska bli fri från skadedjur, kommer vi ständigt att hitta de små förbättringarna som sammantaget över tid transformerar hela vår verksamhet.

Jag vill tacka alla medarbetare för det stora engagemang och hårda arbete som jag vet ligger bakom vårt resultat det senaste året. Det är på stora delar okänt vatten vi navigerar de närmaste åren. Med kursen utstakad och ett öppet sinne inför vad vi möter har vi alla möjligheter framför oss och det är inte utan spänning jag ser fram emot att se vad vi kommer utträtta 2023.

Malmö januari 2023

Susanne Bäck  
Vd, Länsförsäkringar Skåne



# Året som har gått



## Kärlekens kapital

När ekonomin gnisslar kan också relationer sättas på prov. Under året har vårt budskap att våga prata ekonomi i förhållanden syns i digitala kanaler.

## Vår pilotapp Smidig lanseras

I maj lanserades vår app Smidig som riktar sig mot ungdomar som enkelt vill teckna student- och ungdomsförsäkring.



## Bland närmare 20 000 besökare på Borgeby fältdagar

Saknaden under pandemin har varit stor men i juni kunde närmare 20 000 besökare inom den gröna näringen åter samlas på fälten kring Borgeby för årets stora lantbruksmessa. Som alla år sedan starten var naturligtvis Länsförsäkringar Skåne på plats och detta år delade vi med oss av kunskap genom två välbesökta panelsamtal på temat "Investera dig ur energikrisen" och "Rättor på gården".



Foto HIR Skåne

## Stor efterfrågan på smart boende

Efterfrågan på lägenhet i vårt fastighetsbolag är hög och 2022 nådde vi en uthyrningsgrad på i genomsnitt 99 procent. I ett steg för att skapa smart boende åt hyresgästerna har fjärravlästa sensorer för mätning av inomhustemperatur och luftfuktighet börjat installeras i samtliga lägenheter. Tekniken skapar förutsättningar för miljövänlig och kostnadseffektiv uppvärmning med stabilt behaglig inomhusmiljö för våra hyresgäster.



## Snabbt, Smidigt och Enkelt

De flesta skador som drabbar våra kunder är saker som stulna cyklar, krossade glas på mobiler eller repade bilar. Då är det som regel inte personlig kontakt som efterfrågas utan snabb skadereglering, gärna direkt i mobilappen som kunden vill ha. Därför jobbar vi stenhårt på att automatisera våra processer och under året har vi introducerat en rad interna robotar som bidrar till en snabb, smidig och enkel skadereglering.

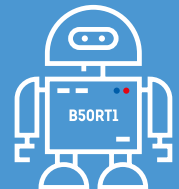

## Länsförsäkringar Skåne i partnerskap med Eon

I augusti ingick Länsförsäkringar Skåne ett exklusivt partnerskap med Eon inom området bank- och försäkring. Samarbetet kretsar kring utveckling för att skapa ökad trygghet i hemmet för våra kunder.



## Vi räddar skörden med spannmålssanering

Under hösten gjordes den första spannmålssaneringen. Det är en extratjänst som skadedjursbolaget erbjuder och sanering görs innan eller efter lantbrukaren har fått in skadedjur i spannmålet. Kunder får intyg på att skadedjuret är borta och kan använda sitt spannmål som vanligt efter saneringen.



## Stor nyfikenhet på cyberbedrägerier

Ett nittiotial gäster kom till Gångtappen för att lyssna på frukostseminarium på temat cybersäkerhet. Våra experter inom bedrägeri och IT-säkerhet delade med sig av insikter och råd kring hur de kriminella gängerna verkar i den digitala världen och hur du kan minska risken för att bli drabbad. Länsförsäkringar Skåne arrangerade frukostträffen tillsammans med företagsnätverket Adeptus.

## Vår företags- och lantbruksaffär spräcker miljardvallen

I september nådde vår företags- & lantbruksaffär för första gången över 1 miljard kronor i premieutfall. Vi tackar alla företagare och lantbrukare i regionen för ert förtroende!



## Ägarskiftesträffar lockade storpublik

Vart femte svenskt lantbruk uppskattas genomföra ett ägarskifte de närmaste fem åren. Under november genomförde Länsförsäkringar Skåne tre välbesökta ägarskiftesträffar där intresserade fick tips och råd hur man planerar för en lyckad överlämning av gården.



Foto: Wihlborgs Fastigheter

## Vi flyttar till nya fräscha lokaler i Lund

I december fick vi nycklarna till vår nya kundmötesplats i Lund som öppnar för rådgivning inom bank, försäkring och fastighetsförmedling den 1 februari 2023. Nya adressen är Mobilvägen 10 på Ideon Science Park på Brunnshög i Lund.



# Ett nytt tids- och kostnadseffektivt sätt att renovera vattenskadade badrum

## DELREPARATION - FRAMTIDENS MELODI

Att vattenskadade står för en stor del av den samlade försäkringsbranschens kostnader är ingen hemlighet. 2020 uppgick den totala kostnaden för vattenskadade enligt Vattenskadecentrum till cirka 10 miljarder kronor. Att hitta metoder för att lösa vattenskadade på ett nytt, men framför allt mer kostnadseffektivt sätt, är till nytta för både oss och våra kunder.

**T**raditionellt har små vattenskadade ofta lett till stora helrenoveringar av badrum, många gånger helt i onödan.

Hösten 2021 började vi på Länsförsäkringar Skåne titta på hur vi skulle kunna arbeta på ett mer hållbart och kostnadseffektivt sätt med vattenskadade. Vi hittade ett antal ärenden där det fanns goda möjligheter att testa delreparation, och arbetade fram en bra process där kundens behov står i centrum samtidigt som vi möjliggör en hållbar hantering och håller kostnaderna nere.

- Sedan vi började med delreparationer har vi kontinuerligt förbättrat den processen, säger Mikael Jönsson, byggtekniker på Länsförsäkringar Skåne och ansvarig för hanteringen av det beräknings- och kalkyl-

verktyg som används för att jämföra kostnadsbedömningar för hel- respektive delreparationer.

Processen bygger helt på återställande av det vattenskadade området i enlighet med tätskiktsleverantörernas anvisningar och riktlinjer. Dessutom säkerställs att kunden får rätt information om sin skada via sina ersättningsbrev, beslut, hantering av kostnad med mera.

I relation till det totala antalet vattenskadade står delreparationer fortfarande för en begränsad del, men med stor potential om metoden i framtiden skulle etablera sig som standard i branschen.

- Vi ökar gradvis antalet delreparationer av vattenskadade våtutrymmen, men även andra utrymmen, med lyckat resultat, säger Mikael.

Vinsterna är många, både för oss och för våra skadedrabbade kunder. Besparingen i de fall där delreparation är möjligt blir betydande, ofta i direkt relation till hur stor del som måste repareras. En extra bonus för kunderna är att det går snabbare och att till exempel toalett och tvättställ kan användas medan reparationen pågår.

- Delreparationer är också i allra högsta grad en hållbarhetsfråga. Att riva ut ett helt badrum påverkar miljön i större utsträckning än att byta en skadad vägg eller golvyta, då bara ett fåtal element från badrummet hamnar på återvinningscentralen och mer återanvänds, avslutar Mikael.

## Delreparation – ett självklart val

Anna Boo är en av de kunder som fått en delreparation. Hösten 2021 köpte familjen ett helt nyrenoverat hus, men efter några månader så började vatten rinna i källaren när de duschade.

- Det kändes konstigt, säger Anna, eftersom huset var helt nyrenoverat. Men när vi rev upp golvet i duschen, så visade det sig att vi fått besök av en råtta som ätit sig in och orsakat vattenläckan.

- Vi kontaktade Länsförsäkringar Skåne och efter skadedjursbekämpning samt besiktning av badrummet fick vi erbjudande om delreparation. Jag jobbar med hållbarhets- och återbruksfrågor, så för min del var det ett självklart val. Ur miljösynpunkt

hade det känts konstigt att riva ut ett helt nytt badrum. Nu var det cirka en kvadratmeter golvyta i duschen som byttes ut.

Anna är nöjd både med bemötandet från Länsförsäkringar Skåne och de entreprenörer som utförde arbetet. Hon är också mycket belåten med resultatet - badrummet ser ut precis som det nyrenoverade badrum de flyttade in till. Det går helt enkelt inte att ana att det gjorts en delrenovering, säger hon.

- Det ser precis ut som innan och jag är glad att vi inte behövde riva ut hela badrummet. Det var ju alldeles nytt.



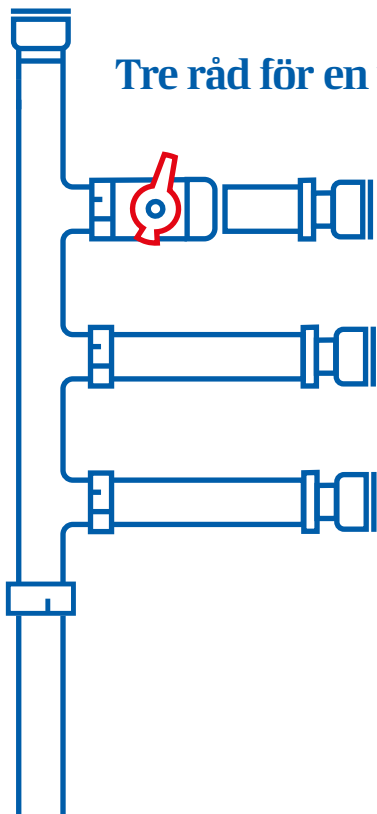

## Tre råd för en trygg våtrumsgenömsyn

- 1** Kontrollera att företaget är licensierat och har bra referenser
- 2** Ta in minst två offerter där det framgår material- och arbetskostnad
- 3** Ha en tydlig tidsplan

## Delreparationer och hållbarhet

Att delreparera en våtrumsskada i stället för att riva ut och ersätta hela badrummet minskar skaderegleringens miljö- och klimatpåverkan mycket. Det är en del av vårt arbete med FN:s globala mål 12, Hållbar konsumtion och produktion. För oss är det målet viktigt eftersom det handlar om ett ansvarsfullt användande av resurser och en ansvarsfull hantering av avfall, som båda minskar i det här fallet.



## Tre vanligaste orsakerna till vattenskador i bad och dusch

År 2021 rapporterades det totalt 40 665 vattenskador i Sverige. Trots att andelen vattenskador i bad och dusch fortsätter sjunka, står det fortfarande för 25 procent av alla vattenskador.

### Säkerställd process för delreparationer

Vår säkerställda process innebär att besiktningsspartnern redan vid första besiktningen bedömer om delreparation är möjlig att

göra. Om skadan är ersättningsbar görs en kalkyl där kostnaden för en helrenovering kontra delreparation jämförs. Så länge kostnaden för en delreparation inte överstiger 65 procent av kostnaden för en helrenovering, är delreparation numera standard - och används också i andra fall än just badrum och våtutrymme.

Källa: Vattenskadecentrum

# 19 000 kr

Snittkostnaden på en vattenskada 2022

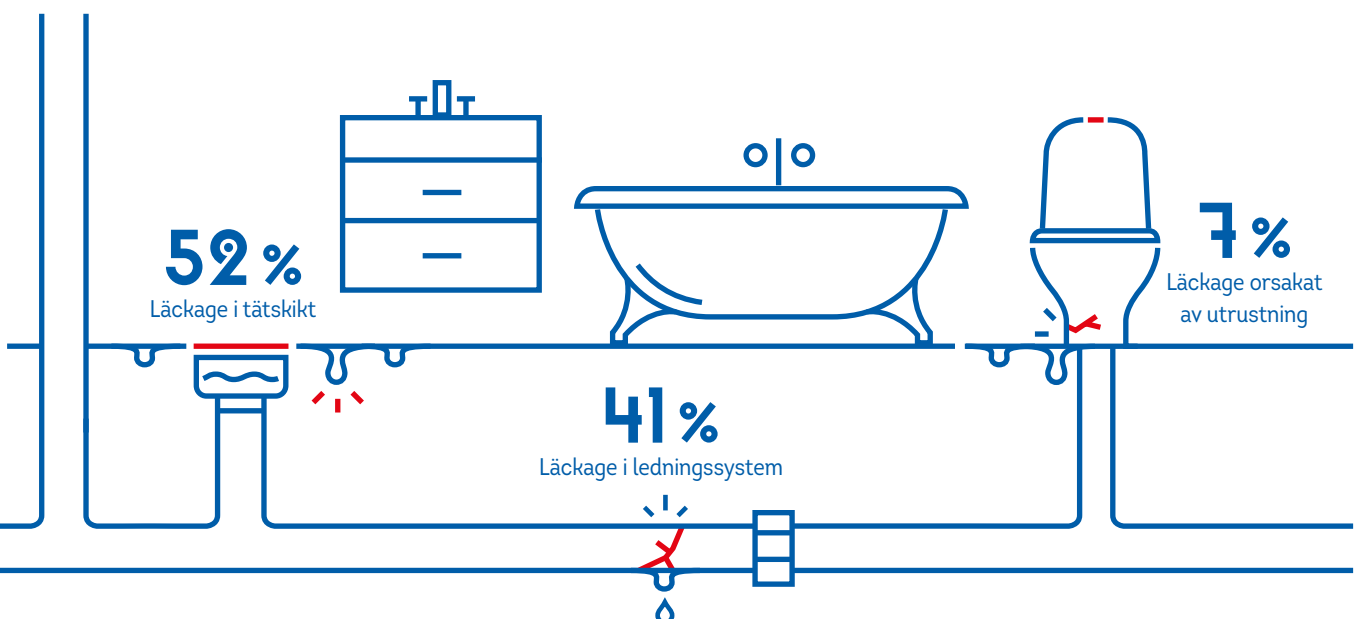
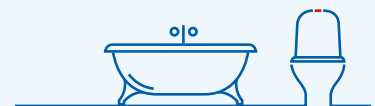

# Båstad togs med storm – biltaken såg ut som månlandskap

## NY METOD FÖR LAGNING AV PLÅTSKADOR

Det är torsdag eftermiddag den 18 augusti. Först kom det lite småregn, sen övergick det snabbt i kraftigt hagel. Haglen, som var upp till två centimeter i diameter, orsakade stora skador på oskyddade bilar i Båstad den här kvällen. Totalt drabbades ett drygt hundratal och många biltak såg ut som kraterlandskap. En av de värst drabbade bilarna hade närmare 1 000 hagelbucklor.

**E**xtrenväder är uttrycket som används för att beskriva den storm som drog in över Båstad. Utöver vattenfyllda källare och översvämmade vägar, drabbades många av våra bilförsäkringskunder av omfattande plåtskador av det intensiva vädret.

De metoder som traditionellt används i Sverige för att återställa en hagelskadad bil är både tidskrävande, kostsamma och ger upphov till stora mängder miljöfarligt avfall. Efter ovädret i Båstad inledde Länsförsäkringar Skåne ett samarbete med Joakim Karlsson, ägare av Nordic Dent, ett företag som har specialiserat sig på en hantverksmässig metod, den så kallade Paintless Dent Repair (PDR) för lagning av hagel- och plåtskador.

### En bil som ny, utan byte av delar eller omlackering

PDR är en teknik där plåten "masseras" och dras ut. Det betyder att de flesta bucklor kan riktas och plåten återfår sin ursprungliga form. Normalt behöver inga plåtdelar bytas ut. Därtill är originallacken fortfarande intakt efter arbetet, vilket är en fördel då den är mer slitstark. Vinsterna är flera; reparationen blir vanligtvis bättre än att byta delar och lackera om, det är betydligt bättre för miljön och går snabbare. Är bilen ny så omfattas den också efter plåtarbetet av garantin för lackskador som ingår vid köp av ny bil, vilket inte är fallet för en omlackerad bil.

– Den här tekniken används sparsamt i Sverige. Den är vanligare i Europa och USA, där det finns en "ambulerande" yrkeskår som följer extrenväder världen runt och återställer hagelskadade bilar. Men allt eftersom klimatförändringarna ger fler kraftiga oväder i Sverige, ökar efterfrågan på våra tjänster här hemma, säger Joakim Karlsson.

### Vinster för miljön, oss och våra kunder

– Extrenväder blir vanligare samtidigt som tunnare karosspaneler leder till dyrare skador. Det betyder att vi behöver vara nyfikna och hitta nya, effektiva metoder för att möta de kostnader som uppstår i anslutning till skadorna, säger Alexandra Spiropoulos, gruppchef Motorskador.

Nu har cirka 60 procent av de drabbade bilarna åtgärdats och resterande kommer att göras våren 2023. Då metoden är snabbare än omlackering, är resultatet nöjda kunder. Dessutom ordnade vår samarbetspartner en besiktningssal i Ängelholm, så kunderna inte behöver åka så långt.

Alexandra Spiropoulos poängterar att PDR-metoden går hand i hand med ett sundare miljö- och hållbarhetstänk och faller väl inom ramen för den miljö- och kvalitetscertifiering av bilverkstäder Länsförsäkringar

Skåne arbetar med. Den innebär mindre kassation parallellt med mindre användning av miljöfarliga ämnen. Den är också hållbar ur ett ekonomiskt perspektiv. Kostnad per skada är cirka 40 procent av den för byte av delar och omlackering, som tidigare varit den gängse metoden. Förr har det rentav hänt att fullt fungerade bilar med plåtskador har löst in och skrotats, för att reparationen blir för dyr. Med PDR minskar den andelen kraftigt, vilket i förlängningen minskar risken för högre premier, något som i sin tur stärker vår konkurrenskraft.

– Tekniken är klart bättre än de metoder vi har använt tidigare. Vår rekommendation är att fler bilar ska åtgärdas med PDR-metoden. Vi kommer ställa högre krav på våra avtalsverkstäder framåt och vill få fler att använda sig av mer återbruk och mindre "slit och släng", avslutar Alexandra Spiropoulos.



”  
Reparationer  
snabbare,  
billigare och  
miljövänligare.”

## Hagelskador och hållbarhet

Klimatförändringarnas effekter i Skåne ger oss som försäkringsbolag ett nytt risklandskap och nya typer av kostnader, men också möjligheter till nya typer av samarbeten och nya behov av försäkringslösningar. Vårt arbete med klimatfrågan är kopplat till FN:s globala mål 13, Bekämpa klimatförändringarna, och vi har ett klimatmål i linje med Parisavtalets 1,5-gradersmål.



**SNÖHAGEL**  
2-5 MM Ø

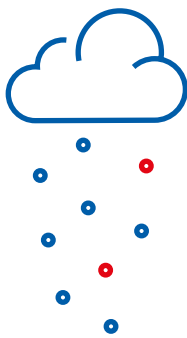

**SMÅHAGEL**  
MINDRE ÄN 5 MM Ø



**ISHAGEL**  
STÖRRE ÄN 5 MM Ø

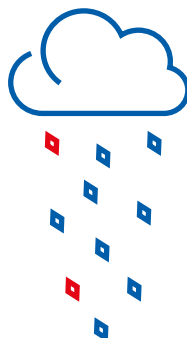

## Extremväder

Klimatförändringarna orsakar fler och mer intensiva extremväder. Till sekelskiftet kan Skånes medeltemperatur ha stigit med 3-4 grader enligt SMHI. Det ger fler värmeböljor, intensivare stormar och upp till 25 procent mer nederbörd - i det här fallet i form av hagel.

Hagel förekommer i tre olika former: Snöhagel är snöliknande korn, 2-5 mm i diameter. Småhagel är glaserade iskorn, som i regel är mindre än 5 mm i diameter. Ishagel är oregelbundet formade isklumpar, större än 5 mm i diameter. De faller i samband med kraftig åsk- och regnväder och kan väga 0,5-3 kilo, vilket kan skada djur, byggnader och fordon.

## Skydda din bil mot hagel

Parkera under tak är det bästa tipset om det är oväder på gång. Har du inte egen carport eller garage kan en bensinstation, en undergång eller ett P-hus vara ett alternativ. Om du äger ett bilöverdrag, förvara det i bilen och täck bilen vid en hagelstorm.



# Premiekalkylering – en utmanande balansakt

## INFLATIONEN PÅVERKAR SKADEKOSTNADERNA

Johan Hängsel, chef affärsområde Försäkring, ger sin bild av läget. Den "pandemieffekt" som bidrog till låga skadekostnader 2020-2021, och som la grunden för Länsförsäkringar Skånes historiskt starka resultat samma år, påverkade oss även i år. Men nu på ett helt annat sätt. Efter två år med färre skador, än vad som tidigare varit normalt, döljer siffrorna det faktum att kostnaden per ersatt skada stiger påtagligt och med det behovet av premiejusteringar. Som ett stabilt, kundägt bolag, har vi dessbättre möjlighet att agera långsiktigt.

**P**remiesättningsprocessen, det vill säga hur vi prissätter våra försäkringar, är komplex och flera faktorer spelar in. Den tar hänsyn till kostnader för såväl personskador som till de materiella kostnaderna för motor- och saksador, samt interna driftkostnader. De två tyngsta faktorerna är dock antalet skador och marknadspriserna på varor och tjänster. Till det kommer befolkningens ökade medellivslängd, som har stor inverkan på invaliditetsersättningarna.

Under mina 30 år i försäkringsbranschen har jag aldrig upplevt en så komplex situation som inför årets premiesättning, där skenande inflation varit- och fortsatt är den enskilt största utmaningen för oss och för branschen i sin helhet.

I arbetet utgår vi från i huvudsak två perspektiv. Dels historiskt; hur har det sett ut skadekostnadsmässigt och hur belastas våra produkter av kostnader? Dels framåt; vilka trender ser vi i omvärlden som kan påverka priserna och hur många och höga tror vi skadekostnaderna blir? Till det, hur tror vi försäljnings- och beståndsutvecklingen kommer utvecklas. Arbetet inför

2023 påbörjades som brukligt vid halvårsskiftet och jämfört med 2021 såg det väldigt annorlunda ut den här gången. En komplexitet som av allt att döma kommer hålla i sig ännu ett tag.

Positivt är att antalet skador, trots en viss ökning sedan pandemiåren, fortsatt ligger på jämförbart lägre nivåer och till det har uteblivna naturskador bidragit väsentligt. Samtidigt så har medelskadekostnaderna under samma period ökat inom flera skademoment. Detta som en direkt konsekvens av att priser på både varor och tjänster stiger påtagligt. Om vi hade överfört

hela den kostnadsökningen till våra kunder hade vi sett tvåsiffriga procenttal i premiehöjning inom samtliga produktsegment 2023.

Men, premiesättning handlar inte enbart om matematik. Det är viktigt att få ihop helheten, ekonomi och marknad, det vill säga ett erbjudande som möter marknaden och kundernas betalningsförmåga på ett långsiktigt hållbart vis. Som ett välkonsoliderat och kundägt bolag valde vi därför att inför 2023 inte transferera hela kostnadsökningen till våra kunder. Vi valde i stället en mer återhållsam och ansvarsfull premiepositionering där vi önskar se mer av vad som sker i marknaden. Detta för att kunna möta förutsättningarna på ett relevant vis över tid.

Premiejusteringen inför 2023 blir därför mer i nivå med 2022, vilket känns väldigt bra.

Lyfter vi blicken och ser på utmaningarna för branschen och i vår omvärld så bekräftar det även väsentligheten i det effektiviseringsarbete som pågår i enlighet med vår strategi. Målet med det är att också över tid kunna erbjuda ett konkurrenskraftigt helhetserbjudande – till marknadsmässiga priser. Våra interna processer och driftskostnader är därför ständigt aktuella.

”  
**Pandemiårens stora teknsprång var bara början. De största förändringarna har vi framför oss.**

**+13%**

Medelkostnad vid motorskada har ökat med 13 procent 2022 jämfört med 2018.

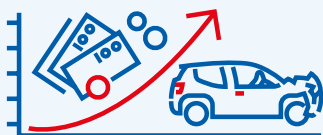

**-3%**

Andelen fordon som har fått en motorskada har minskat med 3 procent 2022 jämfört med 2018.



Medellivslängd från födseln per år från 1970

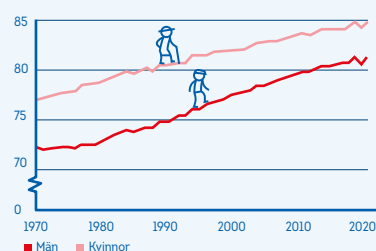



”

**Kundnöjdheten är grunden för vårt fortsatta fokus på utveckling av digitala tjänster.**

**Johan Hängsel,**  
*chef affärsområde Försäkring*

Härtill är vår förmåga till framgångsrika upphandlingar med våra leverantörer inom motor och egendom, väldigt viktiga.

Effektivisering handlar också om att utveckla befintlig reparationsteknik och att ta fram nya metoder som kan komplettera traditionella arbetsätt med mer kostnads-effektiva lösningar. Delreparationer, för exempelvis plåt- och badrumsskador är två

goda exempel. Cirkulär egendomshantering, där skadad och ersatt egendom återanvänds helt eller i delar, är ett annat. Att vi är framgångsrika i vårt lokala införsäkrings- och skadeförebyggande arbete är vårt signum. Detta tillsammans bidrar till besparingar för både miljö och för våra kunder.

Just kundnöjdhet är också grunden för vårt fortsatta fokus på utveckling av digitala

tjänster. Stora tekniksprång togs under pandemin, men de största förändringarna i kundbeteende och kundförväntningar ligger framför oss. En utveckling som är både spännande och relevant. Jag känner mig därför både trygg och övertygad om att våra samlade initiativ skapar goda förutsättningar för Länsförsäkringar Skånes relevans nu och över tid.

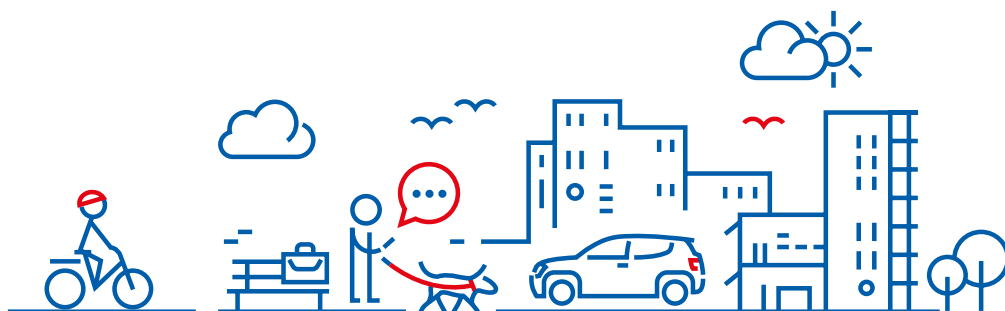



”

De kunder som samlar sina banktjänster hos en aktör är nöjdare. Nischaktörernas attraktionskraft tycks ha minskat enligt SKI-mätningen 2022 för banker.

Jonas Jonasson,  
chef affärsområde Bank

# Ett tryggt alternativ i ekonomiskt turbulenta tider

## KUNDÄGD BANK I NYTT EKONOMISKT LÄGE

Jonas Jonasson, chef affärsområde Bank, ser tillbaka på ett historiskt turbulent år. I förra årsredovisningen skrev jag att framtidens bankmöte kommer att kretsa kring kvalificerad rådgivning som skapar stor trygghet vid livsavgörande händelser. Föga anade jag då hur dessa ord skulle besannas under året som gått.

Vissertligen hade vi känt av en viss tröghet i ekonomi redan årsskiftet 2021/2022, men årets ekonomiska utveckling var det få som anade. Krig i Ukraina, kraftigt höjda räntor, hög inflation, börsnedgångar, rusande energipriser och prisfall på bostäder skapar givetvis en stor oro hos våra kunder.

Just i ekonomiskt turbulenta tider blir rollen som rådgivare mycket viktigare. Vi är en tillförlitlig partner som kunderna kan diskutera vardagsekonomi med. Vi kan hjälpa dem med i stort sett alla frågor kring hur de ska hantera sin privata ekonomi. Den tjänsten finns det ingen nischbank, vars affärsidé bygger enbart på online-närvaro, som kan erbjuda.

Speciellt i turbulenta tider ökar behovet av ett personligt möte, oavsett om det sker fysiskt eller online. Det visar inte minst senaste Svensk Kvalitetsindex: Banker med ett helhetserbjudande har nöjdare kunder. Kunderna tenderar helt enkelt att efterfråga trygga, stabila varumärken och leverantörer i osäkra tider. Det är min övertygelse att det kommer att efterfrågas i än högre grad nästa år – och det är en möjlighet vi ska ta vara på. Samtidigt tror jag att

sökandet efter en trygg partner gäller mer än banktjänster, att kunder föredrar att samla både ekonomi, försäkringar och pensionssparande hos en aktör.

Helhetserbjudande som gör kundernas vardag både tryggare och enklare är något som vi inom Länsförsäkringarsfären kan erbjuda. Fastighetsaffärer är ett exempel. Trots att fastighetsmarknaden är trög nu, ger varje förmedlad bostad oss möjlighet att föreslå en totallösning med bolån och försäkringar i en och samma affär. Vi ska även erbjuda alla våra försäkringskunder att också bli bankkunder. Jag ser stora möjligheter för fortsatt tillväxt för bankverksamheten de närmaste åren.

Ett mål för det kommande året är att utveckla den digitala kundupplevelsen med fler digitala tjänster och en djupare, mer specialiserad rådgivning i våra rådgivningsmöten, oavsett om mötet sker fysiskt eller online. Vi måste försäkra oss om att vara lika personliga oavsett vilken kanal kunderna möter oss i. Vi ska bli mer proaktiva i alla kontakter och visa på nyheter, bättre tjänster och erbjudande som kan gynna kundernas ekonomi. För att lyckas behöver vi ha rätt kompetenser och förmåga att erbjuda rätt tjänst till varje unik kund.

Vi har alltid varit en trygg leverantör av bank, fastighets- och försäkringstjänster. Att vi är lokala och nära, med möjlighet till såväl digitala som personliga möten, är en av våra styrkor när ekonomin stormar. Nu vässar vi vårt erbjudande ytterligare, så trots stormiga tider, ser jag på framtiden med tillförsikt.



Jonas Jonasson,  
chef affärsområde Bank

### 2,5%

Under 2022 steg Riksbankens styrränta från 0 till 2,5 procent. Styrräntans syfte är att styra dagslåneräntan och påverka andra räntor i ekonomin så att Riksbankens inflationsmål uppnås.  
(källa Riksbanken)

### 12,3%

Medelpriset för en skånsk villa sjönk med 12,3 procent under 2022. Det motsvarar ett värdetapp i snitt på cirka 570 000 kronor.



Källa: Svensk Mäklarstatistik

### 19 111 st

Under 2022 genomförde vi 19 111 bokade bankmöten med våra kunder.



# Läxhjälp skapar sammanhang för skånska ungdomar

## VÅRT PARTNERSKAP

Varje dag när skolklockan ringer ut samlas elever i skånska skolor för att ta del av extra läxläsning efter skoltid tillsammans med Drivkrafts läxhjälpare. Länsförsäkringar Skåne är en av Drivkrafts partner för att ge regionens unga en hjälpande hand att forma sin egen framtid.

**T**rots att de sista proven för terminen redan är gjorda när vi besöker Drivkrafts läxhjälp på Dammfriskolan i Malmö har många elever ändå valt att förlänga skoldagen och spendera en timme med skolarbete. Matematik och svenska är de ämnen som ligger i huvudfokus och eleverna sitter själva eller i små grupper och jobbar med läxor som de har fått under veckan. Läxhjälparna cirkulerar i salen och hjälper till om eleverna kör fast eller bara vill ha någon att bolla sina idéer med.

Anna Schéef är verksamhetschef för Drivkraft. Att se eleverna växa med uppgiften och inte sällan höja sina betyg vid terminens slut är en källa som hela tiden ger ny energi in i verksamheten. Samtidigt lyfter hon de sociala aspekterna där läxhjälpstillfälle blir en möjlighet att träffa vuxna och ta upp frågor som man kanske inte ens vill prata med en vän eller sin familj om.

– För de här barnen är det väldigt mycket värt att träffa förebilder, personer som får dem att känna att de är en del av samhället och se de möjligheter som finns för dem där ute.

Sedan starten 2011 har verksamheten växt till att idag drivas på 40 skolor. Förutom läxhjälp inefattar verksamheten också mentorskap där ungdomar i årskurs 6-9 kan få en vuxen vän som de regelbundet träffar och har aktiviteter med under ett år. Även föräldrar som önskar få extra stöd har möjlighet att få en mentor genom programmet.

Som ideell organisation är Drivkraft beroende av extern finansiering där kommuner och stiftelser, respektive Skolverket och näringsliv står för ungefär en tredjedel vardera, varav Länsförsäkringar Skåne är en mångårig partner inom näringslivet.

– För att skapa en förändring krävs att alla hjälper till och näringslivet är en viktig



part för att få det att fungera. Vi har funnits länge har en välbeprövad metodik som vi vet ger resultat och våra partner litar på. Vi har faktiskt flera tidigare elever som senare har kommit tillbaka för att själva bli läxhjälpare. Det värmer verkligen att se en sådan cirkularitet i verksamheten, säger Anna.



”

**Det handlar mycket om att få ro och jobba med de läxor de har, vara lyhörd inför deras behov. Ibland är det att lyssna och prata om deras framtid.**

**Ingrid Iversen,**  
läxhjälpare på Dammfriskolan

”

**Hemma vet vi att läxan inte blir gjord och här får vi hjälp när vi behöver. Det är jättebra för alla, men särskilt för dem som kanske inte har en plats hemma där man kan få lugn och ro. Vi försöker komma så ofta vi kan.**

*Marina, Fatima och Tyra, elever på Dammfriskolan*



*Julia Arvidsson, skol- och mentorsansvarig för Dammfriskolan*

## **Innanförskap – vår plan för social hållbarhet**

Vi på Länsförsäkringar Skåne vill vara en aktiv samhällsaktör som bidrar till ökad trygghet. Därför har vi under 2022 arbetat fram en plan och en inriktning för vårt samhällsengagemang med utgångspunkt i att vi är ett kundägt bolag. Vi väljer att fokusera vårt samhällsengagemang på barn och unga eftersom den målgruppen har de flesta av sina livsval framför sig vilket ligger väl i linje med våra långsiktiga affärsmässiga mål.

Planen heter Innanförskap och visionen är att våra verksamhetsområden präglas av tillit, framtidstro och innanförskap.

Vi fokuserar på tre insatsområden:

- Barn och unga ska ha trygga uppväxtförhållanden.
- Barn och unga ska klara grundskolan.
- Unga ska kunna nå arbetsmarknad eller vidareutbildning.

Vi utövar vårt samhällsengagemang inom de här insatsområdena genom väletablerade civilsamhällsorganisationer. Under 2022 har vi förutom Drivkraft Malmö även samarbetat med Skåne Stadsmission och Föreningen Helamalmö.



# Ett arbetsliv i och för förändring

## VÅRT ARBETSLIV

Nyfikenhet och ständig strävan att testa nya lösningar ska prägla vårt arbete att skapa det framtida arbetsliv som har förmåga att leverera en kundupplevelse våra kunder efterfrågar. Under de senaste två åren har Länsförsäkringar Skåne genomlyst vår verksamhet för att skapa samsyn och identifiera områden som är mest kritiska för framgång. Vi är redo att ta språnget mot vårt framtida arbetsliv.

## En effektiv, kund- och affärsorienterad verksamhet – Katarina Lanséus Anderberg

Vi står inför en utmanade, komplex och strategisk viktig förändring med bäring på flera delar i vår organisation. Våra kunders förväntningar kräver en accelererad takt av digitalisering, automatisering och utveckling av vår affär. För att nå dit är våra medarbetares kompetens och vilja att utveckla sig och vår verksamhet den enskilt viktigaste faktorn för vår fortsatta framgång. Genom workshoppar och vår framåtblickande Fokusdag, där samtliga medarbetare deltog, har vi skapat engagemang och lagt grunden för en samsyn kring hur resan vi har framför oss ser ut. Det kommer att sätta vår förmåga att anpassa oss, vårt ledarskap och våra processer på prov.

Är vi framgångsrika i det arbetet går vi mot en företagskultur som uppmuntrar nyfikenhet och lärande i vardagen och som kännetecknas av tillit, förtroende, genomförandekraft, med en vilja att förändra det sätt vi arbetar efter de nya behov som upp-

står. Med den erfarenhet och position på marknaden som Länsförsäkringar Skåne har är viljan att våga testa nytt inget som kommer självklart. Vår organisation som helhet och varje enskild medarbetare behöver uppåtdå både kraft och utmana sig själv för att vi ska nå våra mål. Vi som verksamhet måste samtidigt skapa förutsättning att ge våra medarbetare möjlighet att fullt ut leverera på sina förmågor.

Belöningen är ett inspirerande och rikt arbetsliv och att vi ger den service vi vet att våra kunder kommer att efterfråga.

”

**Belöningen är ett inspirerande och rikt arbetsliv.**



**Katarina Lanséus Anderberg,**  
chef Affärsstöd





## Workshop

Under 2022 genomförde Länsförsäkringar Skåne 43 workshoppar med syfte att involvera medarbetare och skapa ett strukturerat samtal om vad organisationen uppfattar är våra styrkor idag samt vilka nya förändringar som kommer behövas framåt.

## Fokusdagarna

I november genomförde vi en bolagsövergripande Fokusdag med syfte att engagera och väcka tankar kring de utmaningar Länsförsäkringar Skåne står inför och hur varje medarbetare kan bidra i sin vardag för att utveckla vår verksamhet. För att möta kundernas förväntningar behöver vi utveckla vår proaktivitet, ligga steget före med vårt helhetserbjudande och säkerställa att ingen kund går omedvetet oförsäkrad. Det gör vi genom konstant utveckling med stort fokus på lärande i vardagen och såklart, nyfikenhet!

**FÖR ATT MÖTA** kundernas förväntningar behöver vi utveckla vår proaktivitet, ligga steget före med vårt helhetserbjudande och säkerställa att ingen kund går omedvetet oförsäkrad. Det gör vi genom konstant utveckling med stort fokus på lärande i vardagen och såklart, nyfikenhet!

**Emelie Axelsson**, rådgivningschef  
Försäkring Privat



**I TAKT MED ATT** allt blir mer digitalt så är det den mänskliga kontakten som sticker ut i min roll. Mina mest nöjda kunder är de jag har god kontakt med och jobbar proaktivt med. Det häftiga med Länsförsäkringar Skåne är att vi kan hjälpa våra kunder med så mycket mer än försäkring och det bygger på samarbete inom organisationen.

**Filip Rosendahl**, rådgivare  
Bank Privat

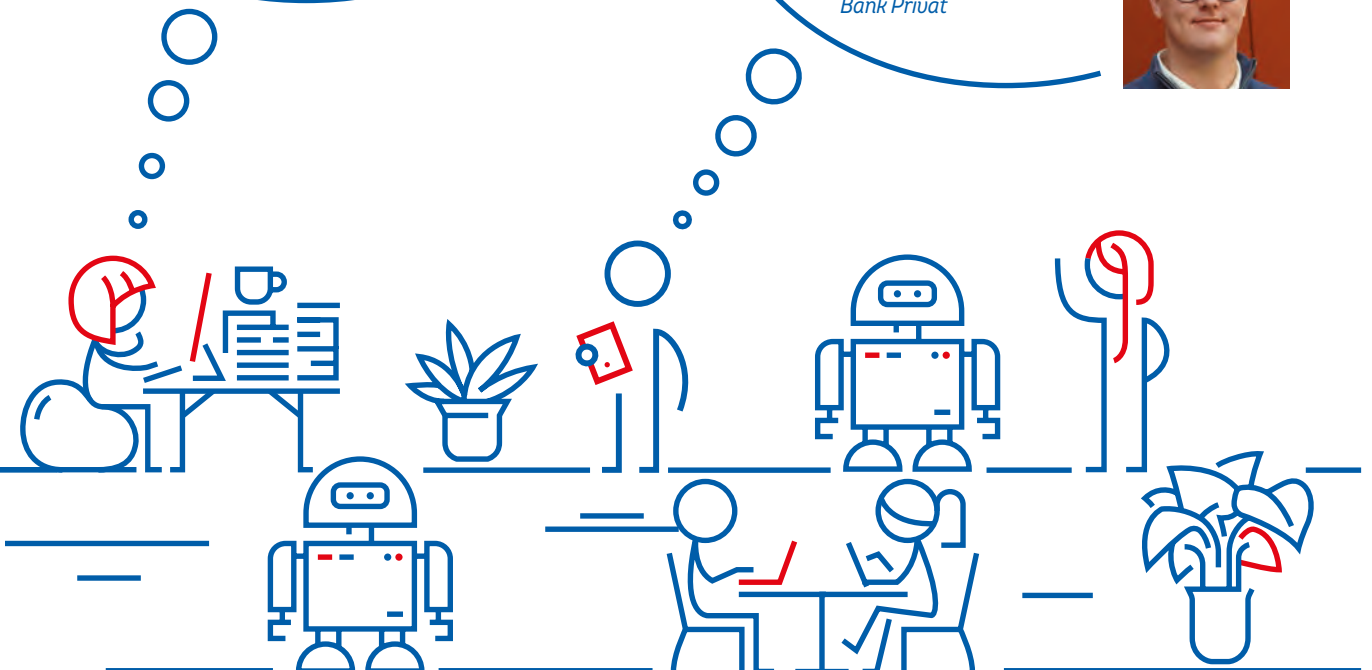

# En trygg sanering med minskat behov av biocider

## UTVECKLADE TJÄNSTER FÖR SKADEDJURSBEKÄMPNING

Under Länsförsäkringar Skåne service & sanerings andra verksamhetsår så fortsatte bolaget att utvecklas. Under 2022 ökade vi antalet kundbesök. Trots det minskade vår sammanlagda användning av biocider med 30 procent.

**A**tt i huvudsak bekämpa skadedjur med biocider har under lång tid varit standard i branschen. Hårdare miljökrav och en större medvetenhet om de risker biocider medför har de senaste åren drivit på en attitydförändring.

Vi arbetar kontinuerligt för att minska användandet av biocider. Detta är möjligt med hjälp av bättre kunskap från teknikerna och modernare fällor, säger Joacim Söder, vd Länsförsäkringar Skåne service & sanering.

Minskas användningen av biocider så lämnas också mindre spår efter bekämpningen. Biocider är alltid en risk för människor, djur och miljön. En annan positiv följd effekt är att kostnaderna minskar för företaget.

Länsförsäkringar Skåne service och sanering är ett dotterbolag till Länsförsäkringar Skåne. Verksamheten startades 1 januari 2021 och har idag 20 anställda.

- Vi har haft bra leveranstider under i stort sett hela året. Målet är att vi ska komma ut till våra kunder inom fyra arbetsdagar. Medarbetarna på kundtjänst och skadedjursteknikerna har gjort ett fantastiskt arbete och vi har svarat upp till kundernas förväntningar. Vår kundnöjdhet är bättre än

förgående år, och då ska vi komma ihåg att redan där hade vi höga siffror, säger Joacim Söder.

Service & sanering erbjuder idag en rad extratjänster. Bland annat kan teknikerna arbeta förebyggande med fågelsäkring samt avloppsutredning och olika typer av tätningar. Det är skadedjur som kan ställa till med stor skada både i lantbruket och i vanliga villor. Under hösten genomfördes även den första spannmålsaneringen.

Spannmålsanering görs om lantbrukaren har fått in skadedjur i spannmålet. Kunden får intyg på att skadedjuren är borta och kan använda sitt spannmål som vanligt efter saneringen.

- Det är fantastiskt kul att kunna erbjuda den här typen av tjänster kopplat till lantbruket som är viktiga kunder för Länsförsäkringar Skåne. Lantbruket finns i vårt DNA, säger Joacim.

Tekniken för skadedjursbekämpning utvecklas. Moderna giftfria uppkopplade fällor mot gnagare har testats med bra resultat under året. Teknikerna får information vad som händer ute hos kunden och kan i realtid veta när djuret går i fällan. Dessutom slipper teknikerna kravet att göra återbesök inom en viss tid på grund av att gift ligger ute hos kunderna. Målet är att

dessa fällor ska kunna användas i större utsträckning under 2023.

Tillsammans med Länsförsäkringars forskningsfond inledde service & sanering under 2022 en förstudie för att se om det går att förutse skadedjursangrepp med hjälp av artificiell intelligens. Insikterna kan skapa möjlighet att förutse högtryck i kundförfrågningar under exempelvis en getingsommar och tidigt gå ut med skadeförebyggande råd vid behov.

- Vi ställer oss ständigt frågan, hur fortsätter vi vara lokala i en digital värld. Fokus kommer alltid vara på det personliga mötet och utveckla fler tjänster och skadeförebyggande åtgärder för att skapa en enklare och tryggare vardag för våra kunder, säger Joacim Söder.

**”**  
**Medarbetarna på kundtjänst och skadedjursteknikerna har gjort ett fantastiskt arbete.**

**21 037 st**

Under 2022 gjorde vi 21 037 kundbesök.



**30%**

Användandet av biocider har minskat med över 30 procent i bolaget under 2022 jämfört med året innan.



Råttor är det vanligaste skadedjuret och står för majoriteten av saneringarna. Mat, vatten och skydd behöver en råtta för att överleva – plockas något av dessa bort så trivs inte råttor i miljön.

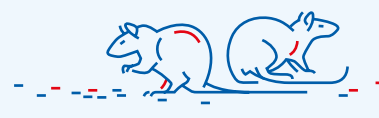



”

**Vi arbetar kontinuerligt  
för att minska användandet  
av biocider.**

Joacim Söder

*Vd Länsförsäkringar Skåne Service & Sanering*

# Samverkan som stärker Länsförsäkringar Skåne

## SAMVERKAN

Länsförsäkringar Skåne äger tillsammans med de övriga 22 länsförsäkringsbolagen Länsförsäkringar AB. Inom bank och försäkring finns påtagliga stordriftsfördelar och länsförsäkringsbolagen har valt att samla gemensamma resurser i Länsförsäkringar AB.

**F**ör våra kunder är vi alltid lika lokala - Länsförsäkringar Skåne har kundkontakterna här i länet, medan Länsförsäkringar AB bedriver affärsverksamhet samt service- och utvecklingsarbete inom till exempel liv- och fondförsäkring, bank, fondförvaltning, IT, återförsäkring, djurförsäkring och personriskförsäkring. Länsförsäkringar AB:s uppgift är att ge förutsättningar för länsförsäkringsbolagen att vara framgångsrika på sina respektive marknader.

### 1. Aktieinnehav i Länsförsäkringar AB

Länsförsäkringar Skåne äger 9,8 procent av aktiekapitalet i Länsförsäkringar AB.

### 2. Styrkan i varumärket

Styrkan i Länsförsäkringars varumärke är resultatet av ett varumärkes- och värderingsarbete som varit konsekvent och långsiktigt. Varumärket är ett sätt att leva och uppträda i kontakt med kunderna och med det lokala samhället i övrigt. Länsförsäkringars varumärke är fortsatt mycket starkt i relation till konkurrenternas inom branschen för bank, försäkring och pension. I Kantar Sifos anseendeundersökning 2022 bland svenska företag hamnar Länsförsäkringar på en elfte plats - en lista som toppas av Systembolaget och Volvo. Länsförsäkringar har också under många år legat högt upp när Svenskt Kvalitetsindex redovisar hur nöjda kunderna är med sin bank, sitt försäkringsbolag och sin fastighetsförmedling - den senaste mätningen för 2022 visade högsta kundnöjdhet inom fastighetsförmedling samt näst högsta kundnöjdhet inom sakförsäkring, bilförsäkring och bolån för privatkunder.

### 3. Liv- och pensionsförsäkring

Länsförsäkringar Fondliv är länsförsäkringsgruppens fondförsäkringsbolag och dotterbolag till Länsförsäkringar AB. Bolaget erbjuder pensionssparande främst inom

tjänstepension i form av fond- och garantiförvaltning. Länsförsäkringar Fondlivs produkter distribueras via länsförsäkringsbolagen, franchise och oberoende försäkringsförmedlare. Ett attraktivt fondutbud av god kvalitet som ger kunderna god långsiktig avkastning på sitt pensionskapital är en central del av Länsförsäkringars erbjudande. Länsförsäkringar arbetar för att hela verksamheten ska präglas av ett aktivt hållbarhetsarbete. 95 procent av fondutbudet utgörs av fonder som främjar hållbarhet eller har hållbarhet som mål enligt klassificeringen i EUs Disclosureförordning och 99 procent av kundernas kapital är placerade i denna typ av fonder. Länsförsäkringar Fondlivs förvaltade kapital uppgick till 198 Mdkr per 31 december 2022.

Länsförsäkringar Liv, som är stängt för nyteckning sedan 2011, förvaltar traditionell livförsäkring åt sina kunder i tre bestånd; Nya Trad, Gamla Trad och Nya Världen. Kunden har möjlighet att byta befintliga försäkringar i Gamla Trad och Nya Världen till Nya Trad. Länsförsäkringar Livs förvaltade kapital uppgick till 103 Mdkr per 2022-12-31.

### 4. Bankverksamhet

Länsförsäkringar Bank grundades 1996 och är idag Sveriges femte största retailbank. Bankverksamheten bedrivs enbart i Sverige och marknadspositionen fortsätter att stärkas kontinuerligt. Strategin är att erbjuda banktjänster till länsförsäkringsgruppens kunder och utgår från Länsförsäkringars starka varumärke och den lokala förankringen. Målet är att med en låg risk ha en fortsatt god tillväxt i volymer och lönsamhet, de mest nöjda kunderna och fler kunder som har både bank och försäkring hos Länsförsäkringar.

### 5. Djur- och grödaförsäkring

Agria Djurförsäkring är Länsförsäkringars specialistbolag för djur- och grödaförsäkring och är marknadsledande i Sverige.

Med stöd av kärnvärden som nära, innovativa, engagerade och enkla har Agria byggt ett starkt varumärke i Sverige. Nu pågår arbetet med att öka kännedomen om Agrias varumärke i Norge, Danmark, Finland, UK, Frankrike och Tyskland med samma framgångsrika koncept. Under 2022 utökades Agrias internationella verksamhet genom förvärv av ett irländskt bolag som förmedlar djurförsäkring i Irland och Nederländerna. En viktig del av Agrias affärsmodell är nära samarbeten med djurägarorganisationer.

### 6. Personriskförsäkring

Länsförsäkringar AB bedriver produkt- och affärsutveckling inom det växande sjukvårds- och gruppförsäkringsområdet, mot såväl företags- som privatsegmentet. Bland erbjudandena finns produkter som liv-, sjuk-, olycksfalls- och sjukvårdsförsäkring, samt bolåneskyddet Bo kvar.

Länsförsäkringar är en av Sveriges ledande aktörer inom personriskförsäkring med missionen att skapa ett friskare Sverige genom att bidra till en hållbar livsstil, ett hållbart arbetsliv och ett hållbart samhälle.

Länsförsäkringar försäkrar mer än vart tredje företag i Sverige och kan erbjuda en sjukvårdsförsäkring som ger företagen och deras medarbetare tillgång till ett antal förebyggande hälso tjänster och personligt samtalsstöd. Bolåneskyddet är ett viktigt sätt att bidra till våra kunders ekonomiska trygghet.

### 7. Stabil återförsäkring till lägre kostnad

Alla försäkringsbolag har behov av att skydda sin verksamhet mot kostnader för stora enskilda skador och naturkatastrofer. Oftast vänder sig ett försäkringsbolag till speciella återförsäkringsbolag på den internationella marknaden för att försäkra en del av sina risker. Inom länsförsäkringsgruppen har bolagen en naturlig möjlighet att dela riskerna mellan sig.

Länsförsäkringar Skåne betalar årligen in en återförsäkringspremie till Länsförsäkringar AB. Premien baseras bland annat på exponering och skadehistorik, men också på hur stort så kallat självbehåll bolaget väljer. Självbehållet kan jämföras med den självrisk som privatpersoner och företag betalar inom skadeförsäkring. Genom gemensam upphandling och intern återförsäkring behålls den största delen av återförsäkringspremien inom länsförsäkringsgruppen och kostnader för externa återförsäkrare blir mindre och stabilare, något som gynnar Länsförsäkringar Skånes kunder.

#### 8. Länsförsäkringars Forskningsfond

Länsförsäkringars Forskningsfond är en forskningsstiftelse som ägs av länsförsäkringsgruppen och är en del av vårt samhällsengagemang. Genom denna stiftelse stödjer vi forskning som ligger nära människors vardagstrygghet. Forskningsanslag ges till projekt på en kvalificerad vetenskaplig nivå med relevans för Länsförsäkringar och våra kunder. Alla resultat görs allmänt tillgängliga och på så vis bidrar Länsförsäkringar till en kunskapsbaserad trygghetsutveckling av samhället.

#### 9. Övrig samverkan

Förutom den samverkan som sker genom Länsförsäkringar AB så direktäger de 23 länsförsäkringsbolagen, tillsammans med berörda bolag inom Länsförsäkringar AB-koncernen, Länsförsäkringar Fastighetsförmedling och Länsförsäkringar Mäklarservice. I dessa bolag deltar Länsförsäkringar Skåne med ägarandelarna 5,6 respektive 4,0 procent. Länsförsäkringar Fastighetsförmedling utgör en viktig säljkanal för Länsförsäkringar Skåne och Länsförsäkringar Mäklarservice samordnar erbjudandet gentemot försäkringsförmedlarna. Dessutom äger de 23 länsförsäkringsbolagen tillsammans med Länsförsäkringar AB och dess dotterbolag, fastighetsbolaget Humlegården Fastigheter AB. Länsförsäkringar Skånes ägarandel är 4,6 procent.

#### 10. Gemensam utveckling

En av Länsförsäkringar ABs uppgifter är att driva länsförsäkringsgruppens gemensamma

utvecklingsarbete i syfte att stärka länsförsäkringsbolagens konkurrenskraft och att öka kundvärdet. Utvecklingsarbetet bedrivs alltid utifrån kundbehov och länsförsäkringsgruppens gemensamma strategier med fokus på kundmötesplatserna, samt på länsförsäkringsgruppens produkter, tjänster och funktioner.

#### Utveckling av kundmötesplatserna

För att det personliga kundmötet ska vara kvalitativt och effektivt för kunden sker kontinuerliga förbättringar och vidareutveckling av hjälpmedel och systemstöd. Under 2022 slutfördes arbetet med att modernisera och etablera länsförsäkringsbolagens och Agrias telefoniplattform som nu används av samtliga länsförsäkringsbolag. Den nya telefoniplattformen möjliggör modernare digital kommunikation genom exempelvis enklare identifiering med BankID för kunderna, och vidareutvecklas kontinuerligt för att ytterligare stärka kundupplevelsen.

Under 2022 förbättrades även gränssnitt och systemstöd för Länsförsäkringars medarbetare såsom förbättrad funktionalitet för kundmeddelanden, möjlighet att identifiera kunder via förstärkt BankID och förberedande arbete för onlinemöten via Teams. Därtill förbättrades bakomliggande funktionalitet kring kunddata och proaktiva kundmöten, och det gjordes även ytterligare flyttningar för ökad stabilitet och effektivitet för samtliga applikationer. Allt i syfte att ge kunderna, och medarbetarna, givande och effektiva personliga möten.

Under 2022 vidareutvecklades Länsförsäkringars digitala kanaler för att stärka det digitala kundmötet. I det inloggade mötet, på Mina Sidor och i Mobilappen, har ny funktionalitet adderats. Exempelvis kan kunder nu ansöka om nytt Mobilt BankID med ett befintligt Mobilt BankID eller direkt i Mobilappen. Det är även möjligt att använda QR-koder i Mobilappen och få information via en ny chattfunktion på Mina Sidor och på Länsförsäkringars hemsida (lansforsakringar.se). Länsförsäkringar har även utvecklat en ny app, Hälsa och vård, som lanserades i januari 2023. Där har kunden tillgång till allt innehåll i sjukvårdsförsäk-

ringen dygnet runt alla dagar i veckan. De digitala kanalerna har även fått ny design för att lyfta kundupplevelsen.

Utöver att utveckla och ta fram ny funktionalitet för kundmötet pågår flera initiativ i syfte att än bättre möta kundens behov i valt digitalt möte. Länsförsäkringars analysförmåga har vidgats för att mer träffsäkert förstå och möta behoven. Vidare pågår arbete för att förenkla och hålla ihop den digitala kommunikationen utifrån kundens preferenser. Arbetet pågår också för att effektivisera och stärka Länsförsäkringars digitala distributionsförmåga i syfte att stärka tillgängligheten, men även för att göra kundutskick mer hållbara. Utvecklingsarbetet med automatisering, robotisering, effektivisering, AI och internet of things fortsätter, där Länsförsäkringars breda kundbas och produkterbudande är till stor fördel.



# Sjutton år som ordförande

## EN ORDFÖRANDES FUNDERINGAR

Jag blev inte tillfrågad att bli Länsförsäkringar Skånes ordförande för att jag var specialist på försäkringar, eller finansiella frågor. Däremot kunde jag lite om att vara just ordförande. Så när tidigare ordförande Gunnar Kinch ringde och ställde frågan om jag ville efterträda honom var valet enkelt att tacka ja.

**N**är jag tillträdde 2006 var vi 380 medarbetare i Länsförsäkringar Skåne. Idag är vi över 500 och har två dotterbolag, Läns hem Skåne och Länsförsäkringar Skåne service & sanering.

### Styrelsen roll.

Det sägs allmänt och lite slarvigt "Styrelsens viktigaste uppgift är att tillsätta och avsätta vd". Visst, det är en viktig uppgift, men styrelsen ska och kan göra så mycket mer: Skapa en kreativ miljö i bolaget, spännande och udda initiativ ska uppmuntras. Skapa ett flexibelt företag. Omvärlden ändrar sig fort och vi måste följa med, helst i tåten. Vår långa historia kan här vara en belastning. När våra nya konkurrenter bygger sina system kan de börja från noll. Vi står med en historia att förhålla oss till. Styrelsen ska, i ord och handling, visa att den står bakom sin vd, speciellt när det blåser.

Jag har "funderat" i 17 år, nu är det dags för en förändring och jag har därför talat om för valberedningen att detta är mitt sista år – jag slutar till stämman i mars.

### Vad har då hänt?

Eftersom vi är just ett försäkringsbolag, tänker jag främst på skadereglering. Av riktigt stora skador under min tid var det speciellt två som stack ut: branden i Malmö 2007 i hyreshuset "Potatisåakern" där många familjer blev hemlösa. Och så översvämningarna i Malmö 2014. I bägge fallen gjorde våra skadereglerare strålande insatser. De öppnade helt enkelt ett mobilt kontor på plats, snabbt och enkelt. Skadereglering är vårt adelsmärke och en bra skadereglering ger ringar på vattnet.

Även andra oväntade händelser sticker ut, som t.ex. finanskraschen 2008. Den kom fort och slog hårt. Den spred en väldig oro inom alla branscher. Vi var då, liksom nu välkonsoliderade och kunde därmed "sitta still i båten" och inte sälja av några placerings-tillgångar.

Vd-skifte är också en stor händelse. 2012 slutade Jan Fock och Susanne Bäck till-

trädde. Susanne kom med väldig energi och nyfikenhet. Hon kom från bankvärlden som hon kunde utan och innan, däremot hade hon aldrig sysslat med försäkringar. Vi i styrelsen tyckte att hon skulle få lite tid att sätta in sig i den nya verksamheten, kanske ett halvår. Susanne tyckte tre månader vilket kändes rimligt om än lite kort. Efter en månad kom hon till styrelsen "Nu har det gått en månad, jag måste ändra på ..." Och på den vägen är det.

Det första digitala fullmäktigevalet genomfördes 2016. Visst fanns det en del barnsjukdomar, men numera har alla chansen att delta genom att rösta på den kandidat som de tror på.

Vi försökte hela tiden lära oss själva och våra kunder att använda de stora fördelar som de digitala verktygen gav möjlighet till. Alla insåg inte fördelarna. Det var framför allt en generationsfråga och vi har alla sorters kunder; De digitala infödingarna – de har varit hela sitt liv på nätet. De digitala invandrarna, som har lärt sig genom utbildning och så vägrarna, som definitivt inte vill använda nätet.

Glöm inte att när jag kom till Länsförsäkringar Skåne hade vi precis börjat använda "smarta" mobiler, till skillnad från mobila telefoner, idag görs ju allt med hjälp av mobilen.

I takt med att digitaliseringen ökade började vi i styrelsen söka efter ett sätt att möta våra kunder på ett mer nära sätt. Ett sätt var genom skadedjurssaneringar. Olika former av saneringsuppdrag ger ett utmärkt tillfälle till kontakt. Förra året genomförde vi över 21 000 saneringar! Möss, myror, råttor blev en styrelsefråga.

Vi ville också bredda vår kapitalbas, inte minst för att kunna stå emot kommande finanskriser. Vi har därför under de senaste åren köpt skog och bostadsfastigheter och Gångtappen i Malmö som har blivit vårt nya huvudkontor.

Så 2020 kom pandemin och ställde allt på ända. Vi började jobba hemifrån, vi använde Teams för sammanträde. Till en början trevande, men allteftersom blev vi

ganska duktiga på det, fast det kan aldrig helt ersätta de fysiska mötena, vi behöver alla den värme och intimiteten som de ger.

### Nu är det 2023

Det är krig i Europa, det är en kraftig inflation och börsen viker och dessutom har vi en energikris. Utöver det finns en del egenvållade problem inom federationen. Vi har en IT-skuld som gör att vi ibland saknar de vassaste digitala verktygen och vårt sätt att fatta beslut inom federationen skulle kunna förbättras avsevärt. Tilliten inom federationen har historiskt varit en av våra styrkor. Idag har den, enligt min mening, försämrats. Ska vi klara de utmaningar vi står inför måste vi värda den.

Sagt detta, så är det extra roligt att Länsförsäkringar Skåne går så bra, till och med mycket bra. Men vi får inte luta oss tillbaka, utan spänn musklerna och anta nya utmaningar. Och så en sak till – ha roligt! Det har jag haft.

Malmö januari 2023



**Otto Ramel**

Ordförande, Länsförsäkringar Skåne

”

**Skadereglering är vårt  
adelsmärke och en bra  
skadereglering ger  
ringar på vattnet.**

**Otto Ramel**

*Ordförande Länsförsäkringar Skåne*



# Finansiella rapporter

Förvaltningsberättelse	31	Underskrifter	65
5-årsöversikt koncernen	35	Revisionsberättelse	66
Resultaträkning koncernen	36	Bolagsstyrningsrapport	70
Balansräkning koncernen	37	Styrelse	71
Resultaträkning moderbolaget	38	Företagsledning	74
Balansräkning moderbolaget	39	Hållbarhetsrapport	75
Rapport över förändringar i eget kapital	40	Taxonomiupplysningar	92
Kassaflödesanalys (direkt metod)	41	Fullmäktige	94
Resultatanalys för skadeförsäkringsrörelsen	42	Definitioner	96
Not A, B, C och D	43	Kundmötesplatser	97
Noter till resultatanalys	43		
Noter till finansiella rapporter	44		
Noter till teknisk redovisning	54		
Noter till icke-teknisk redovisning	55		
Noter till balansräkningen	56		

# Förvaltningsberättelse

## FÖRVALTNINGSBERÄTTELSE 2022

Styrelsen och verkställande direktören för Länsförsäkringar Skåne avger härmed årsredovisning för 2022, bolagets 186:e verksamhetsår.

### Koncernen

Länsförsäkringar Skåne - ömsesidigt (organisationsnummer 543001-0685) är moderbolag i en koncern som består av de helägda dotterbolagen Läns hem Skåne AB (organisationsnummer 559052-2073), Länskap Skåne AB (organisationsnummer 556364-3781) samt Länsförsäkringar Skåne service & sanering AB (organisationsnummer 559216-9295). Läns hem Skåne AB är i sin tur moderbolag i en koncern med fastighetsförvaltande bolag.

### Verksamheten

Länsförsäkringar Skåne är ett ömsesidigt försäkringsbolag. Bolagsformen innebär att bolaget till sin helhet ägs av försäkringstagarna och att de i egenskap av ägare genom inbetalning av försäkringspremier kollektivt bidrar till bolagets riskkapital. Ägarnas inflytande utövas av 50 fullmäktigeledamöter, valda av försäkringstagarna. För vidare upplysningar kring bolagets styrning hänvisas till Bolagsstyrningsrapport sidan 70. Länsförsäkringar Skåne har sin verksamhet i Skåne län, utom Hässleholm, Osby, Östra Göinge, Kristianstad och Bromölla kommuner. Bolaget står under Finansinspektionens tillsyn och har tillstånd att bedriva sakförsäkringsrörelse. Bolaget tillhandahåller direkt försäkring av risker till privatpersoner, lantbrukare samt små och medelstora företag hänförliga till följande grupper och klasser av skadeförsäkring; olycksfalls- och sjukförsäkring, motorfordonsförsäkringar, fartyg med begränsning till fritidsbåtar, försäkring mot brand och annan skada på egendom, fartygsansvar med begränsning till ansvar för fritidsbåtar, allmän ansvarighet, annan förmögenhetsskada samt rättsskydd. Bolaget tar även emot återförsäkring från andra försäkringsbolag avseende samtliga försäkringsklasser. För att kunna erbjuda kunder ett brett sortiment av försäkrings-, fond och bankprodukter förmedlar bolaget tjänster inom liv-, hälsa-, och djurförsäkringar, bank- och fondtjänster samt andra lån- och finansieringstjänster. De förmedlade affärerna utgår från samarbeten med bolag som ingår i Länsförsäkringar AB koncernen. För de förmedlade affärerna har Länsförsäkringar Skåne ansvaret för kundrelationerna. Länsförsäkringar Skåne erbjuder genom dotterbolaget Länsförsäkringar Skåne service & sanering AB, tjänster inom skadedjurshantering i egen regi. Tjänsterna erbjuds för privat- och lantbrukskunder.

Tillsammans med fem andra länsbolag äger Länsförsäkringar Skåne innovationsbolaget LFant AB som arbetar med kunddriven utveckling för att möta morgondagens behov av enkelhet och trygghet.

### Organisation och struktur

Länsförsäkringar Skåne förenar det lokala bolagets fördelar med det stora bolagets resurser. Tillsammans med 22 andra länsförsäkringsbolag täcker länsförsäkringsgruppen hela Sverige. Länsförsäkringar Skåne äger tillsammans med övriga länsförsäkringsbolag Länsförsäkringar AB (LFAB), där länsförsäkringsgruppen har sin gemensamma utvecklings- och serviceorganisation samt produktbolag för bland annat djur- och livförsäkring, fondförvaltning och banktjänster. Styrelsen för Länsförsäkringar Skåne ansvarar för koncernens organisation och förvaltningen av koncernens angelägenheter. I detta ingår att fastställa en ändamålsenlig organisation, övergripande mål och strategier samt riktlinjer för kontroll och styrning av verksamheten. För vidare upplysningar kring bolagets styrning hänvisas till Bolagsstyrningsrapport sidan 70.

### Händelser av väsentlig betydelse som inträffat under året

Pandemin gav påverkan även på 2022 då covid-19 upphörde att klassas som allmänfarlig och samhällsfarlig i Sverige först i april månad. Förväntningarna om återhämtning efter pandemiåren grusades genom kriget i Ukraina med en stor geopolitisk oro som följd och året kom att präglas av kraftigt stigande energipriser, stigande inflation och räntor, nedåtgående börser och fallande bostadspriser. Händelser som alla bidragit till ett mycket ansträngt ekonomiskt läge med en kommande lågkonjunktur som slår hårt mot stora delar av samhället. Det förändrade omvärldsläget ger påverkan på alla våra verksamheter och ett nytt landskap att navigera i.

2022 blev ännu ett år med relativt låga skadekostnader på grund av pandemin samt att Skåne under året åter varit förskonat från några större naturskador. Beteenden som uppkom i samband med pandemin, till exempel ökat hemarbete och minskat resande, bidrog till lägre skadeutfall 2020 och 2021. I samband med att samhället åter öppnades upp återkom skadeutfallen till att i slutet på 2022 vara tillbaka på samma nivåer som före pandemin. Inflationen driver upp kostnader för skadereglering och påverkar även andra insatser och tjänster vilket framöver kommer att påverka utvecklingen både inom försäkringsersättning och driftskostnader. Perioden har tillförts positiva utvecklingsresultat från tidigare årgångar inom trafikskadereserven till följd av en allmän nedgång i antal olyckor i trafiken. De instabila och volatila finansmarknaderna ledde till en nedgång i värdeutvecklingen på placeringstillgångarna. Nedgången blev -2,8 procent vilket blev väsentligt mildare än nedgången på den svenska aktiebörsen. Tack vare en väl diversifierad tillgångsstruktur och en strategi om långsiktig riskjusterad avkastning har placeringsportföljen åter visat sig robust i volatila marknadslägen.

Vi påverkas fortsatt av den ökade digitaliseringen som pågått i samhället och i alla branscher under flera år. Under året som gick har hela länsförsäkringsgruppen lagt mycket kraft på att försöka accelerera vår digitala utveckling för att möta de förväntningar som kunderna har på användarvänliga digitala tjänster.

Den 28 januari 2022 tillställdes Förvaltningsrätten i Stockholm en samordnad överklagandehandling från Länsförsäkringar Skåne och övriga länsförsäkringsbolag gällande Skatteverkets avslag på den begärda omprövningen av 2018 års deklaration avseende beskattning på erhållen utdelning från Länsförsäkringar AB. Omprövningen av 2018 års deklaration följer på rättningen av den redovisningsmässiga klassificeringen av innehavet i Länsförsäkringar AB till intressebolag och att värdeförändringar och kapitalvinster från intressebolag bör hanteras som skattefria.

### **Förväntningar avseende den framtida utvecklingen**

Länsförsäkringar Skåne är en trygghetsleverantör med stark lokal närvaro och höga marknadsandelar inom flera produktområden och kundsegment. Bolaget har en lång historik i verksamhetsområdet, ett gott anseende och en stark finansiell ställning som ett robust fundament för fortsatt tillväxt.

Det förändrade omvärldsläget ger påverkan på i stort sett alla våra verksamheter och har givit oss ett nytt landskap att navigera i. Inflationen väntas driva upp kostnader för skadereglering och driftskostnader vilket i förlängningen kan få påverkan på premiesättningen. Stigande räntor och en avsvalnad bostadsmarknad påverkar den förmedlade bankaffären i det kortare perspektivet. Som en finansiellt stabil leverantör av försäkrings-, bank- och livtjänster har vi fortsatt en ambitiös strategi om tillväxt bortom den turbulens vi förutser för det kommande året.

Det stora tekniksprång vi upplevde under pandemiåren är bara början på de förändringar vi har framför oss i kundbeteende och kundförväntningar. Kundnöjdheten är grunden för vårt fortsatta fokus på utveckling av digitala tjänster. Digitaliseringen ger också möjlighet att effektivisera vår egen verksamhet och utveckla arbetssätt som kompletterar traditionella arbetssätt med mer kostnadseffektiva lösningar.

### **Hållbarhet**

Hållbarhet är en integrerad del i Länsförsäkringar Skånes erbjudande till kunder och ägare och stödjer visionen att skapa en enklare och tryggare vardag. Hållbarhet skapar även värde för affärsverksamheten, medarbetare och samhället vi verkar i.

Styrelsen beslutar årligen om policy för hållbarhet och fastställer hållbarhetsrapporten som en del av årsredovisningen. Hållbarhetsrapporten publiceras på sidan 75-93 och svarar mot kraven på hållbarhetsrapportering i Årsredovisningslagen.

Länsförsäkringar Skåne har beslutat om ett övergripande klimatmål som innebär att koncernen ska bidra till uppfyllelse av Parisavtalets mål om att begränsa den genomsnittliga globala uppvärmningen till väl under 2 grader med sikte på 1,5 grad till 2030. Varje skada som inte inträffar är en vinst för kunderna, miljön och samhället genom utebliven miljöpåverkan från koldioxidutsläpp, avfall, energi- och materialåtgång, transporter och andra resurser både vid skadehändelsen och vid utebliven återuppbyggnad och

reparation. Genom att informera och jobba med skadeförebyggande insatser kan vi hjälpa kunden att minska risken för att en skada inträffar. Ett effektivt skadeförebyggande arbete bidrar till lägre försäkringsskaderisk och lägre skadekostnader vilket gynnar försäkringsskollektivet. I den skadeförebyggande verksamheten sker samarbeten med andra företag, bransch- och intresseföreningar i Sverige och internationellt. Det kan handla om klimatanpassningsfrågor, miljöfrämjande livsstilsförändringar och ökade krav på hållbart byggande. Störst miljöpåverkan har natur-, vatten-, brand- och motorskador, som är fokusområden i det skadeförebyggande arbetet.

Extrema väderhändelser som stormar, åskoväder med skyfall och översvämningar samt skogsbränder blir allt vanligare. På länsförsäkringsbolagen finns naturskadesamordnare som har fokus på att sprida kunskap om samt förebygga naturskador.

I juli 2020 antogs EU:s taxonomiförordning (EU 2020/852) och 1 januari 2022 trädde förordningens miljömål 1 och 2 i kraft. Länsförsäkringar Skåne rapporterar enligt taxonomiförordningens övergångskriterier (hur ekonomiska aktiviteter omfattas av taxonomiförordningen) både avseende försäkringsverksamheten och kapitalförvaltningen. Se hållbarhetsrapporten sidan 75.

Länsförsäkringar Skåne arbetar för att utveckla samverkan med leverantörer och samarbetspartners utifrån de hållbarhetsrisker som finns i värdekedjan, samt för sociala investeringar i form av stöd till forskning kring trygghetsfrågor och projekt för ungas skolresultat och trygghet i uppväxten.

Ansvarsfulla investeringar bidrar till hållbart värdeskapande. Länsförsäkringar Skånes kapitalförvaltning syftar till att säkerställa bolagets förmåga att uppfylla åtagande mot kunderna över tid. Målsättningen i Länsförsäkringar Skånes kapitalförvaltning är att portföljen som helhet, inom ramen för fastställda förvaltningsmål, harmoniseras med och bidrar till Parisavtalet.

Länsförsäkringar Skåne är en av Sveriges ledande aktörer inom hälsoområdet och tecknar sjukvårds-, sjuk- och olycksfallsförsäkring. Vi erbjuder bland annat en sjukvårdsförsäkring där det ingår hälsofrämjande och sjukdomsförebyggande tjänster såsom personligt samtalsstöd, chefsstöd via telefon samt hälso profiler för medarbetare och hela organisationer. Försäkringen innefattar också arbetslivsinriktad rehabilitering och behandling av missbruk.

Ett ansvarsfullt sparaerbjudande hanteras inom den av Länsförsäkringar Skåne förmedlade bank- och livaffären. Länsförsäkringar är en stor fond- och kapitalförvaltare med placeringstillgångar knutna till pensions-, försäkrings- och fondprodukter. Fond-erbjudandet består av både externt och internt förvaltade fonder. Målsättningen är att skapa största möjliga värde i förvaltningen av kundernas sparande och att egna fonder och portföljer ska vara klimatpositiva senast 2045. Ett delmål är att investeringsportföljer och egna fonder ska vara i linje med Parisavtalet senast 2030. Länsförsäkringar har undertecknat FN-initiativet Principer för ansvarsfulla investeringar (PRI).

Ett ansvarsfullt låneerbjudande hanteras inom den av Länsförsäkringar Skåne förmedlade bankaffären och handlar om att bidra till finansiell stabilitet i samhället genom att begränsa kreditrisker samt att göra banktjänster tillgängliga i samhället. Utlåningen är främst inriktad mot privatpersoners bolån, lantbruk och små företag och hållbarhetsrisker är en del av kreditbedömningen. Länsförsäkringar Bank har undertecknat FN:s Principer för ansvarsfull bankverksamhet (PRB).

Länsförsäkringar Skåne arbetar aktivt för att motarbeta försäkringsbedrägerier och andra former av korruption och har utarbetade rutiner för motverkande av penningtvätt.

För att Länsförsäkringar Skåne ska nå ambitionen om ökad hållbarhet i verksamheten är förbättringar i arbetssätt och rutiner i det dagliga arbetet av största betydelse och sker kontinuerligt för att styra mot ökad hållbarhet. I dotterbolagen Länshem Skåne AB och Länsförsäkringar Skåne service & sanering AB är hållbarhet en integrerad del av affärsutvecklingen.

Länsförsäkringar Skåne ingår vidare i olika samarbeten och bedriver forskning som bidrar till ett hållbart samhälle. Samhällsinsatser och aktiviteter görs i samarbete med bland annat idrottsföreningar, intresseorganisationer, skolor, räddningstjänst och kommuner, vilka exempelvis bidrar till en trygg närmiljö, inkludering i samhället och en meningsfull fritid för unga. Länsförsäkringar Skåne deltar i flera samarbeten kring social hållbarhet i verksamhetsområdet och har genom Länsförsäkringar AB undertecknat FN Global Compacts tio principer för hållbart företagande och FN:s Principer för hållbara försäkringar (PSI).

### Risker och riskhantering

Länsförsäkringar Skånes verksamhet ger upphov till olika typer av risker. De huvudsakliga riskerna är försäkringsrisker, marknadsrisker, operativa risker och affärsrisk. Hanteringen av risk är en naturlig del i företagets dagliga verksamhet och skapar förutsättningar för verksamheten att nå uppsatta mål och leva upp till åtaganden mot försäkringstagarna. Risktagande är nödvändigt för att uppnå verksamhetens mål vilket innebär att risker inte nödvändigtvis behöver minimeras men ska styras medvetet så att inga onödiga risker tas eller uppmuntras. Bolaget deltar i länsförsäkringsgruppens återförsäkringsprogram för att begränsa riskerna i försäkringsverksamheten. Den avgivna återförsäkringen har som syfte att begränsa bolagets skadekostnad för egen räkning. All återförsäkring tecknas med och administreras av Länsförsäkringar AB (publ.) som i sin tur tecknar externa återförsäkringskontrakt för programmet. Inom återförsäkringsprogrammet finns ett riskutbyte mellan länsbolagen där bolagen var för sig begränsar sina åtaganden upp till av styrelsen beslutade fastställda belopp (självbehåll), detta utgör mottagen återförsäkring. Bolaget deltar också i extern affär inom mottagen återförsäkring tillsammans med andra länsbolag vilket samordnas genom Länsförsäkringar AB (publ.). Bolagets risker och riskhantering beskrivs vidare i Not 2.

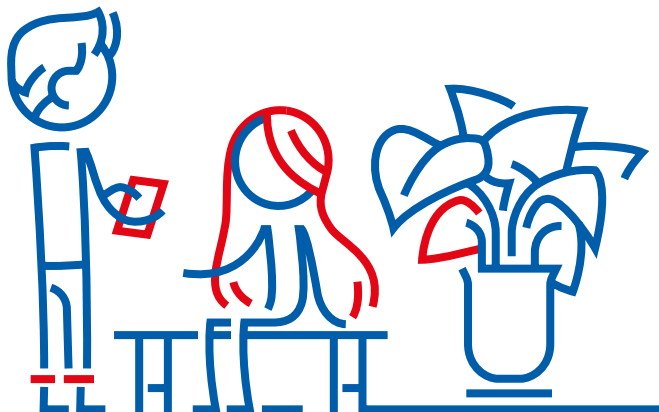

## Resultat och ekonomisk ställning

### Affärsvolym

Den totala affärsvolymen av såväl egen sakförsäkringsaffär som förmedlad affär fördelar sig enligt nedan:

Mkr	2022	2021
<b>SAKFÖRSÄKRINGSAFFÄR</b>		
Beståndsvolym, övrig sak	1 702	1 648
Beståndsvolym, motor	1 117	1 110
<b>LIVFÖRSÄKRINGSAFFÄR</b>		
Premiedragande bestånd	1 151	1 113
Förvalt kapital	29 257	31 507
<b>BANKAFFÄR</b>		
Inlåning	13 548	13 200
Spara/placera	7 181	8 297
Utlåning	39 095	37 790
- varav hypotekslån	34 190	32 539

### Resultat

Årets resultat före skatt uppgick i Koncernen till -683 Mkr (2 042,3) och efter skatt på årets resultat till -482 Mkr (1 664,1).

Årets resultat i moderbolaget före bokslutsdispositioner och skatt uppgick till -806,7 Mkr (1 683,3) och efter skatt på årets resultat till -617,3 Mkr (1 480,6). Försäkringsrörelsens tekniska resultat uppgick till 429,8 Mkr (390,9).

### Premieinkomst

Premieinkomsten uppgick till 2 808,8 Mkr (2 807,1) varav premieinkomst från mottagen återförsäkring var 136,6 Mkr (136,4).

### Försäkringsärsättning och skaderegleringskostnader

Kostnaden för försäkringsärsättningar för egen räkning i koncernen uppgick till 1 875,2 Mkr (1 904,2), efter återförsäkrarens andel, varav driftskostnaden för skaderegleringen var 212,9 Mkr (212,4).

Skadeprocenten för egen räkning blev 70,0 procent (73,6). Skadefrekvensen i motorfordonsförsäkring uppgår till 352 (414) skador per 1 000 försäkringar, medan frekvensen för övriga branscher uppgår till 191 (168) per 1 000 försäkringar.

Avvecklingsresultatet av tidigare års avsättningar för oreglerade skador inom direkt och mottagen affär, blev ett resultat på 288,1 (80,3) Mkr.

Driftskostnadsprocenten för försäkringsrörelsen ökade till 19,9 procent jämfört med (16,8 procent) föregående år.

## Kapitalförvaltning

Marknadsvärdet på koncernens Placeringstillgångar inklusive Rörelsefastigheter och Likvida medel uppgick vid verksamhetsårets slut till 15 187 Mkr (15 468).

### PLACERINGSSTRUKTUR

Mkr	2022	2021
Direktägda fastigheter	2 318	2 306
Aktier och andelar	6 681	7 201
Länsförsäkringar AB	3 247	3 170
Obligationer och räntebärande värdepapper	2 557	2 299
Likvida medel	375	492
<b>Summa placeringstillgångar</b>	<b>15 178</b>	<b>15 468</b>

Den totala avkastningen på koncernens placeringar uppgick till -435,0 Mkr (1 785,0) eller -2,8 procent (13,5), varav direktavkastningen var 283,7 Mkr (181,5).

## Kapitalsituation

Kapitalsituation Länsförsäkringar Skånes kapitalsituation uttrycks och mäts enligt Solvens II-regelverket som en kvot av kapitalbas i förhållande till ett riskbaserat solvenskapitalkrav (SCR) framräknat enligt standardformeln i Solvens II. En bedömning av standardformelns lämplighet genomförs årligen i samband med genomförandet av den egna solvens- och kapitalbehovsanalysen (ERSA). Bedömningen innehåller en kombination av kvantitativa och kvalitativa analyser där standardformelns antaganden prövas mot bolagets egna kapitalbehovsbedömning utifrån riskprofil och egna antaganden. Även då skillnader finnas i antaganden och beräkningar anses standardformeln lämplig för bolagets kapitalkravsberäkningar. Kapitalbasen uppgick vid årets slut till 10 547,7 Mkr (10 429,2) Solvenskapitalkravet beräknades till 4 570,8 Mkr (5 396) vilket gav en solvenskapitalkvot om 231 procent (193) där det regulatoriska kravet är 100 procent.

Bolagets kapitalsituation beskrivs närmare i Länsförsäkringar Skåne Solvens- och verksamhetsrapport (SFCR) som finns på vår webbplats [lansforsakringar.se/skane](https://lansforsakringar.se/skane)

Läs mer på [lansforsakringar.se/skane](https://lansforsakringar.se/skane)

## Medarbetare

Länsförsäkringar Skåne verkar för att skapa en god arbetsmiljö och arbetsuppgifter som inger engagemang och delaktighet där möjlighet till utveckling är viktigt. Vi eftersträvar hållbara prestationer med gott ledarskap, en hälsosam arbetsmiljö, samverkan och en inkluderande kultur. Antalet medarbetare var vid årets utgång 621, något fler kvinnor än män.

Vi bedriver ett systematiskt arbetsmiljöarbete i samverkan mellan arbetsgivare och medarbetare. Arbetet sker som en kontinuerligt återkommande del av verksamheten i en process med exempelvis regelbundna möten i arbetsmiljökommittén. Sjukfrånvaron ligger alltså på cirka 4,5 procent och det förebyggande arbetsmiljöarbetet fortgår.

2022 har varit ett år som bjudit både på utmaningar och möjligheter och medarbetarnas förmåga att tänka nytt, använda nya tekniska lösningar och hantera förändring har varit en stor del av en vardag i förändring.

I koncernen sker kompetensutveckling kontinuerligt. Alla anställda utbildar sig löpande och medarbetare som arbetar med hantering av finansiella tjänster eller distribution av försäkring har en licens eller certifiering och genomför årligen en obligatorisk kunskapsuppdatering, ÅKU. Genom årlig kunskapsuppdatering stärks kompetensen i rollen som rådgivare med relevant uppdatering och utveckling inom ämnen som berör rollen.

Vi genomför regelbundet medarbetarundersökningar för att genom resultatet och svaren få överblick och förståelse för vad som är viktigt för att utveckla och skapa bästa möjliga arbetsplats. I vår senaste medarbetarundersökning hade vi en svarsprocent på 93 procent, vilket visar på högt engagemang och en vilja att bidra med feedback och utveckling. Arbetet med Vårt arbetsliv fortskrider. Medarbetarnöjdheten har under 2022 vänt och vi ser en uppåtgående trend.

Upplysningar om ersättningar och förmåner till ledande befattningshavare, samt beträffande övrig personal- och löneredovisning hänvisas till Not 38.

## Förslag till disposition av resultatet

Styrelsen föreslår bolagsstämman besluta att årets resultat -617 324 tkr jämte balanserade vinstmedel från föregående år 6 303 178 tkr, totalt 5 685 854 tkr balanseras i ny räkning.

Resultatet av koncernens och moderbolagets verksamhet under räkenskapsåret och ställningen vid räkenskapsårets utgång framgår av efterföljande resultat- och balansräkning med därtill hörande noter.

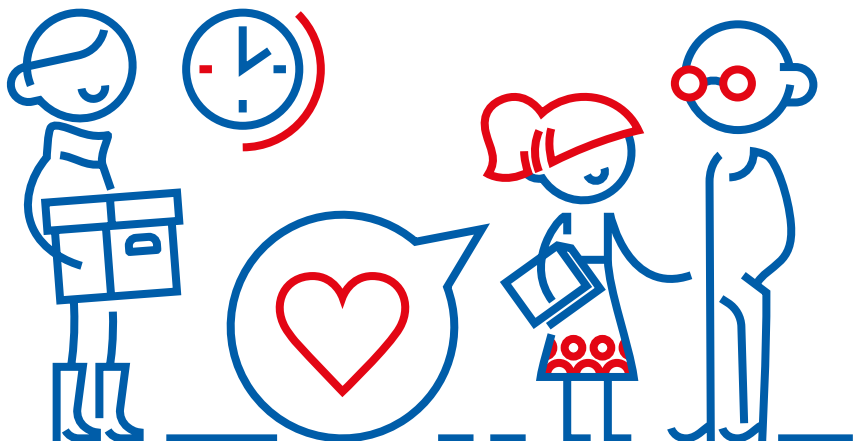

## 5-årsöversikt koncernen

Mkr	2022	2021	2020	2019	2018
Premieintäkt f.e.r.	2 677,2	2 588,4	2 442,8	2 351,8	2 296,8
Kapitalavkastning överförd från finansrörelsen	178,2	180,5	144,9	175,2	27,0
Försäkringsersättningar f.e.r.	-1 875,2	-1 904,2	-1 911,3	-1 856,3	-1 806,7
Driftskostnader f.e.r.	-533,6	-435,1	-438,8	-422,8	-389,7
Övriga tekniska kostnader	-11,8	-8,7	-12,6	-11,1	-9,1
<b>Tekniskt resultat i försäkringsrörelsen</b>	<b>434,7</b>	<b>420,9</b>	<b>225,0</b>	<b>236,8</b>	<b>118,3</b>
Återbäring	-400,0	14,9	-	-200,0	-
<b>Tekniskt resultat i försäkringsrörelsen efter återbäring</b>	<b>34,7</b>	<b>435,8</b>	<b>224,9</b>	<b>36,8</b>	<b>118,3</b>
Finansrörelsens återstående kapitalavkastning	-767,8	1 542,4	780,5	1 208,4	157,0
Övriga intäkter och kostnader	50,3	64,1	14,7	12,0	23,2
<b>Resultat före skatt</b>	<b>-682,8</b>	<b>2 042,3</b>	<b>1 020,2</b>	<b>1 257,3</b>	<b>298,5</b>
<b>Årets resultat</b>	<b>-482,0</b>	<b>1 664,1</b>	<b>848,5</b>	<b>996,4</b>	<b>250,6</b>
<b>Ekonomisk ställning</b>					
Placeringsstillgångar verkligt värde	15 186,7	15 468,1	13 214,1	12 224,4	10 451,8
Premieinkomst f.e.r.	2 660,0	2 660,5	2 495,6	2 383,4	2 326,4
Försäkringstekniska avsättningar f.e.r.	5 409,6	4 983,1	4 703,2	4 654,9	4 384,7
<b>Konsolideringskapital</b>					
Beskattat eget kapital	8 740,0	9 124,5	7 426,6	6 553,2	5 540,5
Uppskjuten skatt	1 233,4	1 435,8	1 289,1	1 172,3	948,1
<b>Summa konsolideringskapital</b>	<b>9 973,3</b>	<b>10 560,3</b>	<b>8 715,7</b>	<b>7 725,5</b>	<b>6 488,6</b>
Konsolideringsgrad %	374,9	396,9	349,2	324,1	278,9
Kapitalbas *	10 547,7	10 429,2	8 571,9	7 745,9	6 543,2
Minimikapitalkrav (MCR) redovisas enligt solvens II-regelverket	1 142,7	1 349,0	1 041,0	915,5	657,1
Solvenskapitalkrav (SCR) redovisas enligt solvens II-regelverket	4 570,8	5 396,0	4 164,5	3 662,0	2 628,5
Solvenskvtot	231,0	193,0	206,0	211,5	249,0
<b>Nyckeltal för försäkringsrörelsen</b>					
Skadeprocent f.e.r.	70,0 %	73,6 %	78,2 %	78,9 %	78,7 %
Driftskostnadsprocent f.e.r.	19,9 %	16,8 %	18,0 %	18,0 %	17,0 %
Totalkostnadsprocent f.e.r.	90,0 %	90,4 %	96,2 %	96,9 %	95,7 %
<b>Nyckeltal för direkt försäkring **</b>					
Skadeprocent brutto	69,2 %	72,2 %	72,3 %	77,3 %	76,0 %
Driftskostnadsprocent brutto	18,9 %	16,9 %	18,0 %	17,7 %	16,4 %
Totalkostnadsprocent brutto	88,1 %	89,1 %	90,3 %	95,1 %	92,4 %
<b>Nyckeltal för kapitalförvaltning</b>					
Direktavkastning %	1,6	1,4	0,2	1,9	0,9
Totalavkastning %	-2,8	13,5	8,3	12,7	2,0

\*\* Auser moderbolagets kapitalbas med beaktandet av övervärden i dotterbolags placeringstillgångar.

\*\*\* Auser moderbolaget.

## Resultaträkning koncernen

Tkr	Not	2022-12-31	2021-12-31
<b>TEKNISK REDOVISNING AV SKADEFÖRSÄKRINGSRÖRELSE</b>			
<b>Premieintäkter för egen räkning (f.e.r.)</b>			
Premieinkomst	3	2 808 226	2 807 050
Premier för avgiven återförsäkring		-148 267	-146 592
Förändring i avsättning för ej intjänade premier och kvardröjande risker	26	17 196	-72 099
		<b>2 677 155</b>	<b>2 588 359</b>
<b>Kapitalavkastning överförd från finansrörelsen</b>			
	4	<b>178 158</b>	<b>180 490</b>
<b>Försäkringsersättningar f.e.r.</b>			
<i>Utbetalda försäkringsersättningar</i>			
	5		
- Före avgiven återförsäkring		-1 954 991	-1 789 211
- Återförsäkrarens andel		75 971	100 847
<i>Förändring i avsättning för oreglerade skador f.e.r.</i>			
	5		
- Före avgiven återförsäkring		117 595	-155 004
- Återförsäkrarens andel		-113 780	-60 838
		<b>-1 875 205</b>	<b>-1 904 206</b>
<b>Driftskostnader f.e.r.</b>			
	6, 38, 39	<b>-533 603</b>	<b>-435 129</b>
<b>Övriga tekniska kostnader</b>			
	7	<b>-11 801</b>	<b>-8 663</b>
<b>Skadeförsäkringsrörelsens tekniska resultat</b>		<b>434 704</b>	<b>420 851</b>
<b>Återbäring</b>		<b>-400 000</b>	<b>14 955</b>
<b>Skadeförsäkringsrörelsens tekniska resultat efter återbäring</b>		<b>34 704</b>	<b>435 806</b>
<b>ICKE TEKNISK REDOVISNING</b>			
Skadeförsäkringsrörelsens tekniska resultat		34 704	435 806
Kapitalavkastning, intäkter	8, 12	199 129	371 691
Orealiserade vinster på placeringstillgångar	9, 12	432 427	1 126 555
Kapitalavkastning, kostnader	10, 12	-100 201	-72 612
Orealiserade förluster på placeringstillgångar	11, 12	-1 356 243	-
Andelar av resultat i intresseföretag		235 239	297 220
Kapitalavkastning överförd till skadeförsäkringsrörelsen	4	-178 158	-180 490
Övriga intäkter	6, 13	458 642	458 510
Övriga kostnader	6, 13	-408 364	-394 363
<b>Resultat före skatt</b>		<b>-682 825</b>	<b>2 042 317</b>
Skatt på årets resultat		14	200 778
<b>Årets resultat</b>		<b>-482 047</b>	<b>1 664 120</b>
<b>RAPPORT ÖVER TOTALRESULTATET FÖR KONCERNEN</b>			
<b>Årets resultat</b>		<b>-482 047</b>	<b>1 664 120</b>
<b>Övrigt totalresultat</b>			
<i>Poster som har omförts eller kan omföras till årets resultat</i>			
- Andelar av övrigt totalresultat i intresseföretag		14 883	8 407
- Periodens omvärdering av rörelsefastigheter		104 887	8 475
- Skatt hänförlig till poster avseende övrigt totalresultat		-21 607	-1 746
<i>Poster som inte kan omföras till årets resultat</i>			
- Andelar av övrigt totalresultat i intresseföretag		-	-1 140
<b>Årets övriga totalresultat, netto efter skatt</b>		<b>97 554</b>	<b>13 996</b>
<b>ÅRETS TOTALRESULTAT</b>		<b>-384 494</b>	<b>1 678 116</b>

## Balansräkning koncernen

Tkr	Not	2022-12-31	2021-12-31
<b>TILLGÅNGAR</b>			
<b>Immateriella tillgångar</b>			
Andra immateriella tillgångar	15	19 624	22 409
<b>Placeringstillgångar</b>			
Aktier och andelar i intresseföretag	18	3 256 606	3 179 107
Förvaltningsfastigheter	16	1 415 000	1 432 000
Andra finansiella placeringstillgångar	19, 20, 21		
- Aktier och andelar		6 680 568	7 191 850
- Obligationer och andra räntebärande värdepapper		2 556 657	2 298 925
Depåer hos företag som avgivit återförsäkring		537	709
		<b>13 909 368</b>	<b>14 102 591</b>
<b>Uppskjuten skattefordran</b>			
		<b>320</b>	<b>2 243</b>
<b>Återförsäkrars andel av försäkringstekniska avsättningar</b>			
Avsättning för oreglerade skador	27	569 866	683 645
<b>Fordringar</b>			
Fordringar avseende direkt försäkring	22	760 026	768 506
Fordringar avseende återförsäkring		51 511	58 666
Övriga fordringar		266 257	90 677
		<b>1 077 794</b>	<b>917 849</b>
<b>Andra tillgångar</b>			
Rörelsefastigheter	16	903 232	874 342
Övriga materiella tillgångar	23	37 690	38 449
Likvida medel		374 662	491 873
		<b>1 315 584</b>	<b>1 404 664</b>
<b>Förutbetalda kostnader och upplupna intäkter</b>			
Förutbetalda anskaffningskostnader	24	21 127	68 246
Övriga förutbetalda kostnader och upplupna intäkter		183 171	178 580
		<b>204 298</b>	<b>246 826</b>
<b>SUMMA TILLGÅNGAR</b>		<b>17 096 854</b>	<b>17 380 227</b>
<b>EGET KAPITAL, AVSÄTTNINGAR OCH SKULDER</b>			
<b>Eget kapital</b>			
Övrigt eget kapital		1 631 818	1 791 213
Omvärderingsreserv		76 802	30 869
Balanserad vinst inklusive årets resultat		7 031 363	7 302 448
	25	<b>8 739 983</b>	<b>9 124 530</b>
<b>Försäkringstekniska avsättningar (före avgiven återförsäkring)</b>			
Ej intjänade premier och kvardröjande risker	26	1 207 131	1 185 640
Oreglerade skador	27	4 367 308	4 481 135
Återbäring	28	405 000	-
		<b>5 979 439</b>	<b>5 666 775</b>
<b>Avsättning för andra risker och kostnader</b>			
Aktuell skatteskuld	29	185 493	165 007
Uppskjuten skatteskuld	29	1 233 352	1 435 847
Övriga avsättningar		1 556	10 889
		<b>1 420 401</b>	<b>1 611 743</b>
<b>Skulder</b>			
Skulder avseende direkt försäkring	30	423 594	430 335
Skulder avseende återförsäkring		35 346	51 490
Övriga skulder		395 701	400 466
		<b>854 641</b>	<b>882 291</b>
<b>Upplupna kostnader och förutbetalda intäkter</b>			
Övriga upplupna kostnader och förutbetalda intäkter	31	102 390	94 888
<b>SUMMA EGET KAPITAL, AVSÄTTNINGAR OCH SKULDER</b>		<b>17 096 854</b>	<b>17 380 227</b>

Uppllysning om koncernens ställda säkerheter och eventualförpliktelser, se Not 33 och 34.

## Resultaträkning moderbolaget

Tkr	Not	2022-12-31	2021-12-31
<b>TEKNISK REDOVISNING AV SKADEFÖRSÄKRINGSRÖRELSE</b>			
<b>Premieintäkter för egen räkning (f.e.r.)</b>			
Premieinkomst	3	2 808 818	2 807 694
Premier för avgiven återförsäkring		-148 267	-146 592
Förändring i avsättning för ej intjänade premier och kvardröjande risker	26	17 196	-72 099
		<b>2 677 747</b>	<b>2 589 003</b>
<b>Kapitalavkastning överförd från finansrörelsen</b>	4	<b>178 158</b>	<b>180 490</b>
<b>Försäkringsersättningar f.e.r.</b>			
<i>Utbetalda försäkringsersättningar</i>			
	5		
- Före avgiven återförsäkring		-1 977 040	-1 806 769
- Återförsäkrares andel		75 971	100 847
<i>Förändring i avsättning för oreglerade skador f.e.r.</i>			
	5		
- Före avgiven återförsäkring		117 595	-155 004
- Återförsäkrares andel		-113 780	-60 838
		<b>-1 897 254</b>	<b>-1 921 764</b>
<b>Driftskostnader f.e.r.</b>	6, 38, 39	<b>-517 018</b>	<b>-448 205</b>
<b>Övriga tekniska kostnader</b>	7	<b>-11 801</b>	<b>-8 663</b>
<b>Skadeförsäkringsrörelsens tekniska resultat</b>		<b>429 832</b>	<b>390 861</b>
<b>Återbäring</b>		<b>-400 000</b>	<b>14 955</b>
<b>Skadeförsäkringsrörelsens tekniska resultat efter återbäring</b>		<b>29 832</b>	<b>405 816</b>
<b>ICKE TEKNISK REDOVISNING</b>			
Skadeförsäkringsrörelsens tekniska resultat		29 832	405 816
Kapitalavkastning, intäkter	8, 12	343 368	354 332
Orealiserade vinster på placeringstillgångar	9, 12	334 984	1 058 787
Kapitalavkastning, kostnader	10, 12	-30 767	-19 244
Orealiserade förluster på placeringstillgångar	11, 12	-1 356 243	-
Kapitalavkastning överförd till skadeförsäkringsrörelsen	4	-178 158	-180 490
Övriga intäkter	6, 13	458 642	458 510
Övriga kostnader	6, 13	-408 364	-394 363
<b>Resultat före bokslutsdispositioner och skatt</b>		<b>-806 706</b>	<b>1 683 348</b>
<b>Bokslutsdispositioner</b>			
Förändring av periodiseringsfond		-	200 750
<b>Resultat före skatt</b>		<b>-806 706</b>	<b>1 884 098</b>
Uppskjuten skatt på årets resultat	14	209 682	-237 800
Aktuell skatt på årets resultat	14	-20 300	-165 657
<b>Årets resultat</b>		<b>-617 324</b>	<b>1 480 641</b>
<b>RAPPORT ÖVER TOTALRESULTATET FÖR MODERBOLAGET</b>			
<b>Årets resultat</b>		<b>-617 324</b>	<b>1 480 641</b>
Årets övriga totalresultat		-	-
<b>ÅRETS TOTALRESULTAT</b>		<b>-617 324</b>	<b>1 480 641</b>

## Balansräkning moderbolaget

Tkr	Not	2022-12-31	2021-12-31
<b>TILLGÅNGAR</b>			
<b>Immateriella tillgångar</b>			
Andra immateriella tillgångar	15	17 862	20 093
<b>Placeringstillgångar</b>			
Aktier och andelar i koncernföretag	17	1 955 687	1 855 662
Aktier och andelar i intresseföretag	18	3 256 606	3 179 107
Andra finansiella placeringstillgångar	19, 20, 21		
- Aktier och andelar		4 902 534	5 687 964
- Obligationer och andra räntebärande värdepapper		2 394 992	2 298 925
- Övriga lån		617 679	624 679
Depåer hos företag som avgivit återförsäkring		537	709
		<b>13 128 035</b>	<b>13 647 046</b>
<b>Återförsäkrarens andel av försäkringstekniska avsättningar</b>			
Avsättning för oreglerade skador	27	569 866	683 645
<b>Fordringar</b>			
Fordringar avseende direkt försäkring	22	760 026	768 506
Fordringar avseende återförsäkring		51 511	58 666
Övriga fordringar		252 895	80 144
		<b>1 064 432</b>	<b>907 316</b>
<b>Andra tillgångar</b>			
Materiella tillgångar	23	35 641	37 906
Kassa och bank		272 125	258 589
		<b>307 766</b>	<b>296 495</b>
<b>Förutbetalda kostnader och upplupna intäkter</b>			
Förutbetalda anskaffningskostnader	24	21 127	68 246
Övriga förutbetalda kostnader och upplupna intäkter		183 540	174 421
		<b>204 667</b>	<b>242 667</b>
<b>SUMMA TILLGÅNGAR</b>		<b>15 292 628</b>	<b>15 797 262</b>
<b>EGET KAPITAL, AVSÄTTNINGAR OCH SKULDER</b>			
<b>Eget kapital</b>			
Reservfond		29 790	29 790
Balanserad vinst		6 303 178	4 822 538
Årets resultat		-617 324	1 480 641
	25	<b>5 715 644</b>	<b>6 332 969</b>
<b>Obeskattade reserver</b>			
Utjämningsfond		50 667	50 667
Säkerhetsreserv		1 967 000	1 967 000
		<b>2 017 667</b>	<b>2 017 667</b>
<b>Försäkringstekniska avsättningar (före avgiven återförsäkring)</b>			
Ej intjänade premier och kvardröjande risker	26	1 206 963	1 185 640
Oreglerade skador	27	4 367 476	4 481 135
Återbäring	28	400 000	-
Avsättning kostnad återbäring		5 000	-
		<b>5 979 439</b>	<b>5 666 775</b>
<b>Avsättning för andra risker och kostnader</b>			
Aktuell skatteskuld	29	185 493	165 007
Uppskjuten skatteskuld	29	764 596	974 278
		<b>950 089</b>	<b>1 139 285</b>
<b>Skulder</b>			
Skulder avseende direkt försäkring	30	423 594	430 335
Skulder avseende återförsäkring		35 346	51 490
Övriga skulder		78 560	77 215
		<b>537 500</b>	<b>559 040</b>
<b>Upplupna kostnader och förutbetalda intäkter</b>			
Övriga upplupna kostnader och förutbetalda intäkter	31	92 289	81 526
<b>SUMMA EGET KAPITAL, AVSÄTTNINGAR OCH SKULDER</b>		<b>15 292 628</b>	<b>15 797 262</b>

Uppllysning om koncernens ställda säkerheter och eventualförpliktelser, se Not 33 och 34.

## Rapport över förändringar i eget kapital

Tkr

	Omvärderings- reserv	Balanserade vinstmedel	Årets resultat/ Övrigt totalresultat	Totalt eget kapital
<b>KONCERNEN</b>				
<b>Ingående eget kapital 2021-01-01</b>	<b>153 236</b>	<b>6 399 890</b>	<b>873 455</b>	<b>7 426 581</b>
Vinstdisposition 2020 års resultat	-	873 455	-873 455	-
Justering av IB Omvärderingsreserv	-129 096	129 096	-	-
Omvärdering fastigheter	6 729	-	-6 729	-
Justering av IB IFRS 16	-	-	-	-
Uppskjuten skatt ny skattesats	-	20 223	-	20 223
LFAB aktien	-	6 877	-6 877	-
Effekt av byte av redovisningsprincip	-	-	-390	-
Årets resultat	-	-	1 664 120	1 664 120
Årets övriga totalresultat	-	-	13 996	13 996
<b>Utgående eget kapital 2021-12-31</b>	<b>30 869</b>	<b>7 429 541</b>	<b>1 664 120</b>	<b>9 124 530</b>
<b>Ingående eget kapital 2022-01-01</b>	<b>30 869</b>	<b>7 429 541</b>	<b>1 664 120</b>	<b>9 124 530</b>
Vinstdisposition 2021 års resultat	-	1 664 120	-1 664 120	-
Rörelsefastigheter; Omföring till fritt Eget Kapital	-7 739	7 739	-	-
Omvärdering fastigheter, årets förändring	53 672	29 608	-83 280	-
Justering av IB IFRS 16	-	-52	-	-52
Uppskjuten skatt ny skattesats	-	-	-	-
LFAB aktien	-	14 274	-14 274	-
Övrigt	-	-	-	-
Årets resultat	-	-	-482 048	-482 048
Årets övriga totalresultat	-	-	97 554	97 554
<b>Utgående eget kapital 2022-12-31</b>	<b>76 802</b>	<b>9 145 230</b>	<b>-482 048</b>	<b>8 739 983</b>

Tkr

	BUNDET KAPITAL		FRITT KAPITAL	
	Reservfond	Balanserade vinstmedel	Årets resultat/ Övrigt totalresultat	Totalt eget kapital
<b>MODERBOLAGET</b>				
<b>Ingående eget kapital 2021-01-01</b>	<b>29 790</b>	<b>4 026 135</b>	<b>796 403</b>	<b>4 852 328</b>
Vinstdisposition 2020 års resultat	-	796 403	-796 403	-
Årets resultat tillika totalresultat	-	-	1 480 641	1 480 641
<b>Utgående eget kapital 2021-12-31</b>	<b>29 790</b>	<b>4 822 538</b>	<b>1 480 641</b>	<b>6 332 969</b>
<b>Ingående eget kapital 2022-01-01</b>	<b>29 790</b>	<b>4 822 538</b>	<b>1 480 641</b>	<b>6 332 969</b>
Vinstdisposition 2021 års resultat	-	1 480 641	-1 480 641	-
Årets resultat tillika totalresultat	-	-	-617 324	-617 324
<b>Utgående eget kapital 2022-12-31</b>	<b>29 790</b>	<b>6 303 179</b>	<b>-617 324</b>	<b>5 715 645</b>

## Kassaflödesanalys (direkt metod)

Tkr	KONCERNEN		MODERBOLAGET	
	2022	2021	2022	2021
1 januari - 31 december				
<b>IB</b>	<b>491 873</b>	<b>463 039</b>	<b>258 589</b>	<b>375 041</b>
<b>Kassaflöde från löpande verksamhet</b>				
Premieinbetalningar	2 871 164	2 982 132	2 871 164	2 982 135
Förmedlad affär	239 403	244 978	239 403	244 978
Hysesinbetalningar	94 800	103 239		
Andra inbetalningar	215 273	138 722	291 084	188 915
<b>Summa inflöde</b>	<b>3 420 640</b>	<b>3 469 071</b>	<b>3 401 652</b>	<b>3 416 028</b>
Skadeutbetalningar	-1 578 740	-1 427 942	-1 578 740	-1 427 942
Premie och skador återförsäkring	-113 281	-83 400	-113 281	-83 400
Leverantörsbetalningar	-552 083	-431 220	-543 346	-414 799
Personalkostnader	-472 735	-501 696	-457 628	-489 073
Bolagsskatt	-184 725	-98 180	-172 013	-76 704
Andra utbetalningar	-435 522	-304 793	-448 437	-314 921
<b>Summa utflöde</b>	<b>-3 337 087</b>	<b>-2 847 231</b>	<b>-3 313 445</b>	<b>-2 806 840</b>
<b>Kassaflöde från finansverksamhet</b>				
Utdelning aktier och andelar	275 580	264 949	268 153	163 754
Likvid vid försäljning aktier och andelar	707 564	330 025	707 564	330 025
Likvid vid försäljning dotterföretag	-	169 599	-	-
<b>Summa inflöde</b>	<b>983 143</b>	<b>764 573</b>	<b>975 716</b>	<b>493 779</b>
Investeringar i aktier och andelar	-1 140 581	-1 212 261	-1 040 628	-1 212 261
Investeringar fastighet	-31 794	-137 757	-	-
Investeringar i materiella tillgångar	-11 529	-7 561	-9 760	-7 159
Andra utbetalningar	-4	-	-	-
<b>Summa utflöde</b>	<b>-1 183 908</b>	<b>-1 357 579</b>	<b>-1 050 388</b>	<b>-1 219 420</b>
<b>Kassaflöde, netto</b>	<b>-117 211</b>	<b>28 834</b>	<b>13 536</b>	<b>-116 452</b>
<b>SALDO BANK TOTALT</b>	<b>374 662</b>	<b>491 873</b>	<b>272 125</b>	<b>258 589</b>
<b>Årets kassaflöde</b>	<b>-117 212</b>	<b>28 834</b>	<b>13 536</b>	<b>-116 452</b>
Likvida medel vid årets början	491 873	463 039	258 589	375 041
<b>Likvida medel vid månads slut</b>	<b>374 662</b>	<b>491 873</b>	<b>272 125</b>	<b>258 589</b>
<b>Följande delkomponenter ingår i likvida medel</b>				
Kassa- och banktillgodohavanden	374 662	491 873	272 125	258 589
<b>Summa</b>	<b>374 662</b>	<b>491 873</b>	<b>272 125</b>	<b>258 589</b>

## Resultatanalys för skadeförsäkringsrörelsen

Tkr	TOTALT 2022	Sjuk & olycksfall	Hem & villa	Företag & fastighet	Motor- fordon	Trafik	Summa dir försäkring sv risker	Mottagen återför- säkring
<b>Skadeförsäkringsrörelsens tekniska resultat</b>								
Premieintäkter f.e.r. Not A, C	2 677 747	160 112	711 455	575 175	773 144	319 760	2 539 646	138 101
Kapitalavkastning överförd från finansrörelsen	178 158	41 306	24 866	26 039	23 222	62 725	178 158	-
Försäkringsersättningar f.e.r. Not B, C	-1 897 254	-323 474	-534 866	-333 297	-607 455	-99 012	-1 898 104	850
Driftskostnader f.e.r. Not C, D	-517 018	-27 824	-122 926	-141 299	-127 641	-90 625	-510 315	-6 703
Övriga tekniska kostnader	-11 801	-	-	-	-	-11 801	-11 801	-
<b>Skadeförsäkringsrörelsens tekniska resultat före återbäring</b>	<b>429 832</b>	<b>-149 880</b>	<b>78 529</b>	<b>126 618</b>	<b>61 270</b>	<b>181 047</b>	<b>297 584</b>	<b>132 248</b>
Återbäring	-400 000	-	-	-	-	-	-400 000	-
<b>Skadeförsäkringsrörelsens tekniska resultat efter återbäring</b>	<b>29 832</b>	<b>-149 880</b>	<b>78 529</b>	<b>126 618</b>	<b>61 270</b>	<b>181 047</b>	<b>-102 416</b>	<b>132 248</b>
<b>Skadeförsäkringsrörelsens tekniska resultat 2020 före återbäring</b>	<b>390 861</b>	<b>-49 755</b>	<b>164 842</b>	<b>150 125</b>	<b>12 537</b>	<b>23 053</b>	<b>300 802</b>	<b>90 059</b>
<b>Avvecklingsresultat före avgiven återförsäkring</b>	<b>233 864</b>	<b>-87 358</b>	<b>-50 562</b>	<b>31 540</b>	<b>33 603</b>	<b>306 641</b>	<b>233 864</b>	<b>-</b>
<b>Försäkringstekniska avsättningar före avgiven återförsäkring</b>								
Avsättning för ej intjänade premier och kvardröjande risker	1 207 131	79 320	337 171	240 146	355 552	146 521	1 158 710	48 421
Avsättning för oreglerade skador	4 367 309	827 258	227 370	366 880	152 730	1 712 703	3 286 941	1 080 368
Avsättning för återbäring	400 000	-	-	-	-	-	-	-
Avsättning kostnad återbäring	5000	-	-	-	-	-	-	-
<b>Summa försäkringstekniska avsättningar före avgiven återförsäkring</b>	<b>5 979 440</b>	<b>906 578</b>	<b>564 541</b>	<b>607 026</b>	<b>508 282</b>	<b>1 859 224</b>	<b>4 445 651</b>	<b>1 128 789</b>
<b>Återförsäkrarens andel av försäkringstekniska avsättningar</b>								
Avsättning för oreglerade skador	-569 865	-7 984	-23 579	-40 547	-3 082	-494 673	-569 865	-
<b>Tkr</b>	<b>TOTALT 2021</b>	<b>Sjuk &amp; olycksfall</b>	<b>Hem &amp; villa</b>	<b>Företag &amp; fastighet</b>	<b>Motor- fordon</b>	<b>Trafik</b>	<b>Summa dir försäkring sv risker</b>	<b>Mottagen återför- säkring</b>
<b>Skadeförsäkringsrörelsens tekniska resultat före återbäring</b>	<b>390 861</b>	<b>-49 755</b>	<b>164 842</b>	<b>150 125</b>	<b>12 537</b>	<b>23 053</b>	<b>300 802</b>	<b>90 059</b>

## Not A, B, C. Noter till resultatanalys för skadeförsäkringsrörelsen

Tkr	TOTALT 2022	Sjuk & olycksfall	Hem & villa	Företag & fastighet	Motorfordon	Trafik	Summa dir försäkring sv risker	Mottagen återförsäkring
<b>NOT A</b>								
<b>Premieintäkter f.e.r.</b>								
Premieinkomst före avgiven återförsäkring	2 808 818	163 229	723 051	663 574	791 604	330 783	2 672 241	136 577
Premier för avgiven återförsäkring	-148 267	-3 883	-23 125	-91 170	-4 929	-25 160	-148 267	-
Förändring i avsättning för ej intjänade premier och kvardröjande risker	17 196	766	11 529	2 771	-13 531	14 137	15 672	1 524
	<b>2 677 747</b>	<b>160 112</b>	<b>711 455</b>	<b>575 175</b>	<b>773 144</b>	<b>319 760</b>	<b>2 539 646</b>	<b>138 101</b>
<b>NOT B</b>								
<b>Försäkringsersättningar f.e.r.</b>								
<i>Utbetalda försäkringsersättningar</i>								
- Före avgiven återförsäkring	-1 977 040	-87 867	-532 015	-355 038	-640 626	-259 774	-1 875 320	-101 720
- Återförsäkrars andel	75 971	-	15 523	42 577	7 331	10 540	75 971	-
<i>Förändring i Ausättning för oreglerade skador f.e.r.</i>								
- Före avgiven återförsäkring	117 595	-241 359	-41 849	17 150	27 689	253 394	15 025	102 570
- Återförsäkrars andel	-113 780	5 752	23 475	-37 986	-1 849	-103 172	-113 780	-
	<b>-1 897 254</b>	<b>-323 474</b>	<b>-534 866</b>	<b>-333 297</b>	<b>-607 455</b>	<b>-99 012</b>	<b>-1 898 104</b>	<b>850</b>
<b>NOT C</b>								
<b>Avgiven återförsäkring</b>								
Premier	-148 267	-3 883	-23 125	-91 170	-4 929	-25 160	-148 267	-
Skador	-37 809	5 752	38 998	4 591	5 482	-92 632	-37 809	-
Driftskostnader	-3 072	-60	-477	-1 756	-105	-674	-3 072	-
	<b>-189 148</b>	<b>1 809</b>	<b>15 396</b>	<b>-88 335</b>	<b>448</b>	<b>-118 466</b>	<b>-189 148</b>	<b>-</b>

## Not D. Kostnader och intäkter per försäkringsklass

Tkr	TOTALT 2022	Olycksfall & sjukdom	Motorfordon ansvar mot tredje man	Motorfordon övr. kl.	Brand- & ann. egen-domsskada	Allmän ansvarighet	Rättsskydd	Summa dir försäkring sv risker	Mottagen återförsäkring
Premieinkomst, brutto	2 808 819	233 613	330 783	791 604	1 149 837	75 016	91 389	2 672 242	136 577
Premieintäkt, brutto	2 826 016	235 438	344 920	778 073	1 161 457	75 618	92 409	2 687 915	138 101
Försäkringsersättningar, brutto	-1 859 445	-397 854	-6 380	-612 937	-776 056	-28 238	-38 830	-1 860 295	850
Driftskostnader, brutto	-513 945	-39 957	-89 951	-125 185	-220 100	-14 918	-17 132	-507 243	-6 702
Resultat av avgiven återförsäkring	-189 148	1 809	-118 466	448	-72 939	-	-	-189 148	-
Skadeprocent brutto	66 %	169 %	2 %	79 %	67 %	37 %	42 %	69 %	-1 %

# Noter till finansiella rapporter

## Företagsinformation

Denna års- och koncernredovisning omfattar kalenderåret 2022 och avges per 31 december 2022, av Länsförsäkringar Skåne, ömsesidigt skadeförsäkringsbolag med säte i Malmö (tidigare Helsingborg).

Adressen till huvudkontoret är Stora Varvsgatan 11, Malmö, och organisationsnummer är 543001-0685. Årsredovisningen har godkänts för utfärdande av styrelsen den 17 februari 2023. Resultat- och balansräkningen blir föremål för fastställelse på stämman den 10 mars 2023. Koncernens huvudsakliga verksamhet beskrivs i förvaltningsberättelsen.

## NOT 1 REDOVISNINGSPRINCIPER

### Koncernens redovisningsprinciper

Koncernredovisningen har upprättats i enlighet med International Financial Reporting Standards (IFRS) utgivna av International Accounting Standards Board (IASB) samt tolkningar av dessa utgivna av International Financial Reporting Interpretations Committee (IFRIC) så som de har antagits av EU. Därutöver tillämpas lagen om årsredovisning i försäkringsföretag (1995:1560) samt Finansinspektionens föreskrifter och allmänna råd om årsredovisning i försäkringsföretag och tjänstepensionsföretag FFFS 2019:23. Koncernen följer Rådet för finansiell rapporterings rekommendation RFR 1 Kompletterande redovisningsregler för koncerner.

Från och med den 1 januari 2022 upprättas kassaflödesanalysen för koncernen enligt direkt metod. Koncernen har tidigare tillämpat indirekt metod. Övergången medför omräkning av jämförelsetal.

### Moderbolagets redovisningsprinciper

Moderbolaget upprättar sin redovisning enligt lagen om årsredovisning i försäkringsföretag (1995:1560) samt Finansinspektionens föreskrifter och allmänna råd om årsredovisning i försäkringsföretag och tjänstepensionsföretag FFFS 2019:23. Bolaget tillämpar även RFR 2 Redovisning för juridiska personer utgivna av Rådet för finansiell rapportering. Reglerna i RFR 2 innebär att moderbolaget ska tillämpa samtliga av EU godkända IFRS så långt det är möjligt inom ramen för lagar och med hänsyn till sambandet mellan redovisning och beskattning. Rekommendationen anger vilka undantag från och tillägg till IFRS som skall göras.

Från och med den 1 januari 2022 upprättas kassaflödesanalysen för moderbolaget enligt direkt metod. Bolaget har tidigare tillämpat indirekt metod. Övergången medför omräkning av jämförelsetal.

## Förutsättningar och bedömningar

Moderbolagets funktionella valuta är svenska kronor och de finansiella rapporterna presenteras i tusentals kronor (tkr) om inte annat anges. Transaktioner i utländsk valuta räknas om till den valutakurs som föreligger på transaktionsdagen.

Att upprätta de finansiella rapporterna i enlighet med IFRS kräver att försäkringsföretagets ledning gör bedömningar och uppskattningar samt antaganden som påverkar tillämpningen av redovisningsprinciperna och de redovisade beloppen av tillgångar, skulder, intäkter och kostnader. Uppskattningarna och antagandena är baserade på historiska erfarenheter och ett antal andra faktorer som under rådande förhållanden synes vara rimliga. Resultatet av dessa uppskattningar och antaganden används sedan för att bedöma de redovisade värdena på tillgångar och skulder som inte annars framgår tydligt från andra källor. Verkliga utfall kan avvika från dessa uppskattningar och bedömningar. Uppskattningar och antaganden ses över regelbundet. Ändringar av uppskattningar redovisas i den period ändringen görs om ändringen endast påverkat denna period, eller i den period ändringen görs och framtida perioder om ändringen påverkar både aktuell period och framtida perioder. De nedan angivna redovisningsprinciperna har

tillämpats konsekvent på samtliga perioder som presenteras i de finansiella rapporterna, om inte annat framgår. Bedömningar och uppskattningar som ligger till grund för redovisningen och värdering av försäkringstekniska avsättningar har en betydande inverkan på de finansiella rapporterna. Värderingen av avsättningarna behandlas i nedanstående avsnitt om redovisning av försäkringsavtal samt i Not 2 där upplysningar om risker i verksamheten lämnas.

## Bedömning av betydande inflytande och osäkerhet i skatteposition

En gemensam utredning utförd av länsförsäkringsbolagen har visat på att innehavet i Länsförsäkringar AB redovisningsmässigt borde klassificeras som intresseföretag och inte som aktier och andelar inom posten andra finansiella placeringstillgångar och att detta förhållande har varit gällande sedan förvärvet av andelarna. Länsförsäkringsbolagen äger tillsammans 99,98 procent av aktierna i Länsförsäkringar AB. Styrningen av Länsförsäkringar AB medför att Länsförsäkringar Skåne utövar ett betydande inflytande över Länsförsäkringar AB. Länsförsäkringar Skåne rättade den redovisningsmässiga hanteringen per 2020-12-31 och klassificerar innehavet redovisningsmässigt som ett intresseföretag och skattemässigt som näringsbetingade andelar.

I maj 2021 verkställdes en fusion där Gamla Länsförsäkringar AB (tidigare Länsförsäkringar AB) fusionerades ned i dotterbolaget Länsförsäkringar Sak Försäkringsaktiebolag (namnändrat till Länsförsäkringar AB). Länsförsäkringar Skåne klassificerar fortsatt innehavet i Länsförsäkringar AB som intresseföretag.

Länsförsäkringar Skåne begärde omprövning av 2018 års deklaration avseende då erhållen utdelning från Gamla Länsförsäkringar AB. Skatteverket beslutade den 22 juni 2021 att avslå begäran om omprövning och den 28 januari 2022 tillställdes Förvaltningsrätten i Stockholm en samordnad överklagandehandling från Länsförsäkringar Skåne tillsammans med övriga länsförsäkringsbolag. Då ärendet är under prövning i Förvaltningsrätten samt att rättelse av en felaktigt redovisningsmässig klassificering tidigare inte har prövats skattemässigt och att vedertagen praxis därmed saknas bedömer Länsförsäkringar Skåne fortsatt att det föreligger en hög osäkerhet i den hur skattemässiga hanteringen av kapitalvinster från innehavet i Gamla Länsförsäkringar AB slutligen kommer att utfalla. Till följd av detta och av den bedömning som styrelsen gjort redovisar Länsförsäkringar Skåne uppskjuten skatt på realiserade kapitalvinster relaterade till innehavet i Gamla Länsförsäkringar AB. Bedömningen har gjorts i enlighet med IFRIC 23 "vägledning vid redovisning av osäkerheter i inkomstskatter". Bolaget avser att fortsatt löpande pröva denna bedömning givet att det kommer fram mer information som kan föranleda att bolaget kan göra en ny eller annan bedömning.

Länsförsäkringar Skåne hade per 2022-12-31 485,8 Mkr (485,8 Mkr) redovisade uppskjutna skatteskulder hänförlig till realiserade kapitalvinster på innehavet i Gamla Länsförsäkringar AB. En upplösning av den uppskjutna skatteskulden medför en ökning av eget kapital med 506,1 Mkr (506,1) samtidigt som aktuell och uppskjuten skatt minskar med motsvarande belopp. Kapitalbasen i solvens II ökar på samma sätt som förändringen i eget kapital. Vid en upplösning av den uppskjutna skatten hade påverkan på kapitalkravet varit 232,8 Mkr (335,0) högre per årsskifte och solvenskvoten hade varit 218 procent (191) per 2022-12-31.

## Nya redovisningsregler som ännu inte börjat tillämpas

Ett antal nya eller ändrade standarder och tolkningsuttalanden träder i kraft först under kommande räkenskapsår och har inte för tidigt tillämpats vid upprättandet av dessa finansiella rapporter. Nedan beskrivs förväntade effekter som tillämpningen av nedanstående nya eller ändrade standarder förväntas få på företagets finansiella rapporter. Utöver dessa bedöms inte nya eller reviderade IFRS och tolkningar som ännu inte trätt i kraft få någon väsentlig effekt på de finansiella rapporterna.

## Övergång till lagbegränsad IFRS i koncernredovisningen

Länsförsäkringar Skåne har mot bakgrund av Finansinspektionens redovisningsföreskrifter beslutat att från och med 1 januari 2023 gå över till lagbegränsad IFRS. Genom ändring i FFFS 2019:23 Föreskrifter och allmänna råd om årsredovisning i försäkringsföretag och tjänstepensionsföretag tog Finansinspektionen bort kravet att tillämpa IAS-förordningen (full IFRS) i koncernredovisning för onoterade försäkringsföretag. Föreskrifterna anpassades till de koncernredovisningsbestämmelser för onoterade företag som gäller enligt lagen (1995:1560) om årsredovisning i försäkringsföretag.

Den 22 november 2021 publicerade Finansinspektionen ändringar i föreskriften om årsredovisning i försäkringsföretag och tjänstepensionsföretag (FFFS 2019:23) med tillämpning från och med 1 januari 2023. Av ändringsföreskriften framgår bland annat att IFRS 17 Försäkringsavtal inte bör tillämpas i årsredovisning för juridisk person och inte i en koncernredovisning enligt lagbegränsad IFRS.

### Effekt av övergången till lagbegränsad IFRS i koncernredovisningen

Övergången till lagbegränsad IFRS i koncernredovisningen medför en mer likartad redovisning med moderföretaget som redan tillämpar lagbegränsad IFRS.

### Koncernens finansiella rapporter

Övergången till lagbegränsad IFRS i koncernredovisningen innebär att det inte längre finns ett krav på upprättande av kassaflödesanalys. Länsförsäkringar Skåne väljer framöver att upprätta kassaflödesanalys som en frivillig upplysning. Övergången får inte någon ytterligare väsentlig påverkan på koncernens uppställningsformer av de finansiella rapporterna men innebär att benämning av resultat- och balansräkningen samt presentationen av enstaka balans- och resultatposter förändrats för att vara förenlig med uppställningsformerna som framgår i ÅRFL och FFFS 2019:23.

### Leasing

Övergången till lagbegränsad IFRS ger onoterade försäkringskoncerner valmöjligheten att inte tillämpa IFRS 16 Leasingavtal. Länsförsäkringar Skåne har valt att inte tillämpa IFRS 16 i koncernredovisningen för att få en likartad redovisning i koncernen och moderföretaget. Valet innebär att samtliga leasingavtal, både som leasetagare och leasegivare, redovisas som om det vore ett operationellt leasingavtal även om leasingavtalet bedöms vara ett finansiellt leasingavtal.

### Leasetagarens redovisning

För Länsförsäkringar Skåne som leasetagare innebär den ändrade redovisningsprincipen att erlagda leasingavgifter kostnadsförs linjärt över leasing-

perioden istället för att i balansräkningen redovisas som en nyttjanderätts-tillgång och leasingkund. Det medför därmed att en avskrivningskostnad på nyttjanderättstillgången och en räntekostnad på leasingkulden inte heller redovisas.

### Byggnader och mark

Kommande år kommer både rörelsefastigheter och förvaltningsfastigheter att presenteras som byggnader och mark under placeringstillgångar, jämfört med nuvarande presentation som rörelsefastigheter under andra tillgångar respektive förvaltningsfastigheter under placeringstillgångar.

Byggnader och mark består av både rörelsefastigheter och förvaltningsfastigheter. Övergången till lagbegränsad IFRS i koncernredovisningen innebär att rörelsefastigheter som tidigare värderas till verkligt värde, kommer presentera omvärderingen i resultaträkningen istället för i rapport över övrigt totalresultat. I och med övergången redovisas inte längre avskrivningar på rörelsefastigheter, utan redovisas och värderas dessa på samma sätt som förvaltningsfastigheter.

Tabellen på nästa sida visar identifierade övergångseffekter för Länsförsäkringar Skåne.

### IFRS 9 Finansiella instrument

IFRS 9 har ersatt IAS 39 för redovisning och värdering av finansiella instrument. Länsförsäkringar Skåne tillämpar det tillägg till IFRS 4 Försäkringsavtal som medger ett tillfälligt undantag för försäkringsföretag avseende tillämpning av IFRS 9 Finansiella instrument under perioden fram till IFRS 17 Försäkringsavtal träder i kraft. Första tillämpning av IFRS 9 för Länsförsäkringar Skåne blir därför 1 januari 2023.

### Klassificering och värdering

IFRS 9 innebär att de kategorier som finns i IAS 39 ersätts av tre värderingskategorier, där värdering antingen sker till upplupet anskaffningsvärde, till verkligt värde via övrigt totalresultat eller till verkligt värde via resultatet. Värderingen av finansiella tillgångar fastställs utifrån företagets affärsmodell för innehaven respektive egenskaperna på de kassaflöden som tillgångarna ger upphov till. För eget kapitalinstrument är utgångspunkten värdering till verkligt värde via resultatet med en valmöjlighet aktie för aktie att redovisa värdeförändringar i övrigt totalresultat. Derivatinstrument redovisas även fortsättningsvis till verkligt värde via resultaträkningen om de inte är identifierade som säkringsinstrument i en formell säkringsrelation. Värderingen av övriga finansiella tillgångar fastställs utifrån företagets affärsmodell för innehaven respektive egenskaperna på de kassaflöden som tillgångarna ger upphov till. Regler kring finansiella skulder överensstämmer huvudsakligen med nuvarande redovisningsregler i IAS 39. Effekten av klassificeringen av finansiella tillgångar och skulder enligt IFRS 9 bedöms få liten effekt på de finansiella rapporterna.

### Nedskrivning

Nya principer introduceras för nedskrivning av finansiella tillgångar som utifrån företagets affärsmodell för innehaven respektive egenskaperna på de kassaflöden som tillgångarna ger upphov till värderas till upplupet anskaffningsvärde eller till verkligt värde via övrigt totalresultat. Nedskrivningsmodellen kräver redovisning av ett års förväntade kreditförluster och vid en väsentlig ökning av kreditrisken ska nedskrivningen baseras på de kreditförluster som förväntas uppkomma under den återstående löptiden. För övriga fordringar och kassa och bank som värderas till upplupet anskaffningsvärde har en metod tagits fram för beräkning av förväntade kreditförluster och bedöms inte ha någon väsentlig påverkan på Länsförsäkringar Skånes finansiella rapporter.



## RAPPORT ÖVER FINANSIELL STÄLLNING

(utdrag poster som berörs av övergången)

Tkr	2022-12-31 Utgående balans enligt nuvarande redovisningsprinciper	Effekt övergång		KONCERNEN	
		Leasing	Byggnader och mark	2023-01-01 Omräknad ingående balans enligt lagbegränsad IFRS	
<i>Tillgångar</i>					
Byggnader och mark	-	-	2 307 000	2 307 000	
Förvaltningsfastigheter	1 415 000	-	-1 415 000	-	
Rörelsefastigheter	903 232	-11 232	-892 000	-	
<i>Ausättningar</i>					
Övriga skulder	-11 625	11 625	-	-	
<b>Nettotillgångar</b>	<b>2 306 607</b>	<b>393</b>	<b>-</b>	<b>2 307 000</b>	
Omvärderingsreserv	76 802	-	-76 802	-	
Balanserade vinstmedel inkl. periodens resultat	-393	393	76 802	76 802	
<b>Totalt eget kapital</b>	<b>76 409</b>	<b>393</b>	<b>-</b>	<b>76 802</b>	

## RESULTATRÄKNING

(utdrag poster som berörs av övergången)

Tkr	2022-12-31 Utgående balans enligt nuvarande redovisningsprinciper	Effekt övergång		KONCERNEN	
		Leasing	Byggnader och mark	2023-01-01 Omräknad ingående balans enligt lagbegränsad IFRS	
Driftskostnad	-	393	-	393	
Skadeförsäkringsrörelsens tekniska resultat	-	393	-	393	
<b>Resultat före skatt</b>	<b>-</b>	<b>393</b>	<b>-</b>	<b>393</b>	
Skatt på årets resultat	-	-	-	-	
<b>Årets resultat</b>	<b>-</b>	<b>393</b>	<b>-</b>	<b>393</b>	
<b>Rapport över totalresultat (utdrag)</b>					
Årets resultat	-	393	-	393	
<b>Övrigt totalresultat</b>					
Poster som har omförts eller kan omföras till årets resultat	-	-	-	-	
Omvärdering rörelsefastigheter	-	-	-	-	
Skatt hänförlig till komponenter avseende övrigt totalresultat	-	-	-	-	
Summa övrigt totalresultat för året	-	-	-	-	
<b>Årets totalresultat</b>	<b>-</b>	<b>-</b>	<b>-</b>	<b>-</b>	

### Säkringsredovisning

Reglerna för säkringsredovisning innebär bland annat förenklingar vid bedömning av ett säkringsförhållandes effektivitet samt utökar gränserna för vad som får identifieras som säkringsinstrument respektive säkrad post. Säkringsredovisning tillämpas inte, varvid dessa förändringar inte bedöms ha någon påverkan på företagets finansiella rapporter.

### Moderföretagets redovisningsprinciper

Skillnaderna mellan moderföretagets och koncernens redovisningsprinciper framgår nedan. Redovisningsprinciperna för moderbolaget har tillämpats konsekvent på samtliga perioder som presenteras i moderföretagets finansiella rapporter, om annat ej framgår.

### Nya redovisningsregler som ännu inte börjat tillämpas

Från och med 1 januari 2023 ska Länsförsäkringar Skåne tillämpa IFRS 9 Finansiella instrument.

### IFRS 9

Moderföretaget kommer att tillämpa IFRS 9 från och med 1 januari 2023. Beskrivning av effekterna återfinns i koncernens redovisningsprinciper.

Länsförsäkringar Skåne förvaltar och utvärderar resultatet av samtliga placeringstillgångar (aktier och obligationer) på basis av verkligt värde. I uppföljningen av kapitalförvaltningens resultat är fokus främst riktat på nyckeltalet totalavkastning, så övergången till IFRS 9 kommer inte att medföra några identifierbara effekter i redovisningen.

## **Tillämpade principer för poster i moderbolagets och koncernens resultat- och balansräkning**

### *Premieinkomst/premieintäkt*

Som premieinkomst redovisas samtliga premier för vilka ansvarighet inträtt, det vill säga när försäkringsperioden börjat löpa eller premien förfallit till betalning. Premieintäkten motsvarar den del av premieinkomsten som är intjänad. Ej intjänad premie avsätts till "Avsättning för ej intjänade premier".

### *Kapitalavkastning överförd från finansrörelsen*

Den totala kapitalavkastningen redovisas i det Icke tekniska resultatet. En del av kapitalavkastningen förs över från kapitalförvaltningsresultatet till tekniskt resultat för försäkringsrörelsen baserat på nettot av försäkringsrörelsens genomsnittliga försäkringstekniska avsättningar. Se även Not 4.

### *Försäkringsersättningar*

I de totala försäkringsersättningarna ingår under perioden utbetalda försäkringsersättningar, förändringar i avsättningar för oregrerade skador samt kostnader för skadereglering.

### *Driftskostnader*

Driftskostnader i försäkringsrörelsen redovisas funktionsuppdelade som anskaffningskostnader, skaderegleringskostnader och administrationskostnader. Driftskostnader för skadereglering redovisas som en del av resultaträkningens försäkringsersättningar. Under Icke tekniskt resultat redovisas kapitalavkastningens driftskostnader. I övriga intäkter och kostnader redovisas den gemensamma livförsäkringsaffären, gemensamma bank- och fondtjänster och Agria.

### *Övriga tekniska kostnader*

Trafikförsäkringsföreningen (TFF) är ett samarbetsorgan för de försäkringsbolag som har rätt att förmedla trafikförsäkring i Sverige. Dessa försäkringsbolag är enligt lag skyldiga att vara medlemmar i TFF. En av föreningens huvuduppgifter är att reglera trafikskador som orsakats av okända, oförsäkrade och utländska fordon. Andra huvuduppgifter är att ta ut en lagstadgad avgift av ägare till oförsäkrade fordon. TFF:s egna intäkter utgörs främst av betalda trafikförsäkringsavgifter och finansiella intäkter. Driftskostnaderna och skadekostnaderna överstiger regelmässigt intäkterna och det uppkommer årligen ett nettounderskott i TFF:s verksamhet. Av regler i trafikskadelagen följer att medlemsbolagen har ett ansvar att finansiera detta nettounderskott. Se Not 7.

### *Ersättningar till anställda*

Förpliktelser avseende avgifter till avgiftsbestämda planer för ersättningar efter avslutad anställning redovisas som en kostnad i resultaträkningens när de uppstår. Förmånsbestämda planer för ersättningar efter avslutad anställning redovisas på samma sätt som premiebestämda. Bolaget saknar tillräcklig information för att möjliggöra en redovisning i enlighet med IAS 19 och redovisar därför i enlighet med Rådet för finansiell rapporteringsuttalande UFR 10, som bedömts vara tillämplig även för företagets pensionsplan. Bolaget har från och med 2008 två olika pensionsplaner i enlighet med bestämmelserna i kollektivavtal. Förmånsbestämd plan för alla födda 1971 och tidigare och avgiftsbestämd plan för alla födda 1972 eller senare.

### *Augiven återförsäkring*

Som premie redovisas den periodiserade premien för ingångna återförsäkringsavtal. Återförsäkrarnas andel i skador redovisas under försäkringsersättningar.

### *Kapitalförvaltningens resultat*

Resultatet från kapitalförvaltning redovisas under Icke tekniskt resultat och fördelas på direktavkastning och värdeförändringar uppkomna från marknadsmässiga kursfluktuationer samt förvaltningskostnader.

### *Skatter*

Inkomstskatter utgörs av aktuell skatt och uppskjuten skatt och redovisas i resultaträkningens. Aktuell skatt är skatt som ska betalas eller erhålls avseende aktuellt år, med tillämpning av de skattesatser som är beslutande eller i praktiken beslutande per balansdagen. Hit hör även justering av aktuell skatt hänförlig till tidigare perioder. Uppskjuten skatt beräknas med utgångspunkt i temporära skillnader mellan redovisade och skattemässiga värden på tillgångar och skulder per balansdagen.

### *Immateriella tillgångar*

Immateriella tillgångar inkluderar övervärde på förvärvat bestånd inom Sjuk- och olycksfallsförsäkring, vuxen (OSV) redovisas som en tillgång i balansräkning med en avskrivningsperiod på 14 år, samt nyttjanderätt avseende en sophanteringsstation inom LänsHemskoncernen, samt nyttjanderätter på programvaror. Årlig avskrivning redovisas som kostnad i resultaträkningens.

### *Finansiella instrument*

Finansiella tillgångar tas upp i balansräkningens när bolaget blir part enligt instrumentets avtalsmässiga villkor (affärsredovisning). Kundfordringar tas upp i balansräkningens när de faktureras och leverantörsskulder tas upp när faktura mottagits. Andra skulder tas upp när motparten har presterat och en avtalsenlig skyldighet att betala föreligger.

Tillgångar tas bort från balansräkningens när rättigheterna i avtalet realiserats, förfaller eller bolaget förlorar kontrollen över dem. Skulder tas bort från balansräkningens när förpliktelsen i avtalet fullgörs eller på annat sätt utsläcks. Tillgångar och skulder presenteras brutto i balansräkningens om det inte finns en rätt och en avsikt att reglera mellanhavanden netto. Finansiella instrument redovisas initialt till anskaffningsvärde. Redovisning till verkligt värde sker via resultaträkningens.

Länsförsäkringar Skåne förvaltar och utvärderar resultatet av samtliga placeringstillgångar (aktier och obligationer) på basis av verkligt värde förutom när verkligt värde inte kan fastställas på ett tillförlitligt sätt. I uppföljningen av kapitalförvaltningens resultat är fokus främst riktat på nyckeltalet totalavkastning.

I detta mått inkluderas såväl realiserade som orealiserade resultat. Detta innebär att även placeringar i onoterade aktier såsom till exempel Länsförsäkringar AB ingår i denna utvärdering. Det är därför bolagets bedömning att en redovisning till verkligt värde med värdeförändringar redovisade över resultaträkningens ger en mer relevant redovisningsinformation för läsarna av årsredovisningen. Av detta skäl väljer Länsförsäkringar Skåne alltid att kategorisera sina finansiella instrument så som finansiella tillgångar värderade till verkligt värde med värdeförändringarna redovisade över resultaträkningens. Finansiella tillgångar värderade till verkligt värde, med värdeförändringarna redovisade över resultaträkningens, utgörs i balansräkningens av fastigheter, aktier och räntebärande placeringar.

De finansiella instrumenten indelas i någon av de tre nivåerna enligt IFRS värderingshierarki. Hur och vilka upplysningar som finns om instrumentet är avgörande för vilken nivå det indelas i. Resultatet av dessa upplysningskrav redovisas i Not 21.

Nivå 1 består av finansiella tillgångar som är noterade på en aktiv marknad. Då Länsförsäkringar Skåne inte har tillgång till systemstöd för att värdera enligt senaste köpkurs har bolaget i likhet med tidigare värderat noterade finansiella instrument till senast betalkurs. Denna avvikelse bedöms inte

påverka värderingen av noterade finansiella instrument i någon materiell omfattning. Vad gäller transaktionskostnaderna medräknas dessa i anskaffningsvärdet för finansiella tillgångar. Räntebärande värdepapper värderas till verkligt värde fördelat på upplupet anskaffningsvärde och värdeförändring. Vid värdering till verkligt värde används på marknaden noterade köp/säljkurser.

Nivå 2 visar bl.a. bolagets aktieinnehav i Länsförsäkringar AB. Bolagets aktieinnehav i Länsförsäkringar AB värderas i moderbolaget till verkligt värde på basis av aktiernas substansvärde. Det förekommer transaktioner i Länsförsäkringarsfären. Eftersom aktierna innehas med hembudsförbehåll enligt vilket aktierna i första hand måste erbjudas de övriga ägarna till ett pris som motsvarar substansvärdet, utgör substansvärdet aktiernas verkliga värde. I koncernen redovisas intressebolag med tillämpning av kapitalandelsmetoden vilket innebär att aktierna redovisas till ett värde som motsvarar koncernens andel i intresseföretagets eget kapital med tillägg för eventuella kvarvarande, koncernmässiga övervärden/goodwill som uppkom vid förvärvet.

Nivå 3, består av finansiella tillgångar där verkligt värde fastställs utifrån olika värderingstekniker, som exempelvis genomförda transaktioner, värderingsunderlag från extern värderingsman, kvartalsrapporter från förvaltare/fondbolag och anskaffningsvärde.

Den primära värderingstekniken baseras på den senaste transaktionen för den specifika tillgången om en transaktion nyligen har skett. Om det skett väsentliga förändringar i förutsättningarna mellan transaktionsdagen och balansdagen som enligt bedömning skulle kunna ha en betydande påverkan på verkligt värde justeras det redovisade värdet att återspegla dessa förändringar.

Därutöver verifieras bedömningen av det verkliga värdet för väsentliga onoterade instrument genom tillämpning av andra värderingstekniker i form av värderingsmultiplar härledda från extern värdering relevanta finansiella och operationella mått såsom intäkter, bruttoresultat och andra nyckeltal från noterade jämförbara företag och som är relevant för den specifika tillgången. Onoterade innehav där verkligt värde inte kan värderas på ett tillförlitligt sätt värderas till anskaffningsvärde med avdrag för eventuell nedskrivning.

I nivå 3 utgörs en betydande del av koncernens förvaltnings- och rörelsefastigheter där värdering sker av extern värderingsman. I nivå 3 finns också bolagets innehav i Hällefors Tierps Skogar AB och för värderingen används en särskild beräkningsmodell, framtagen av en extern part, för att värdera biologiska tillgångar.

#### *IFRS16 Leasingavtal*

För redovisning av leasingavtal tillämpar Länsförsäkringar Skåne från och med 1 januari 2019 IFRS16 Leasingavtal. Standarden ersatte IAS 17 Leasing. Enligt IFRS 16 ska leasetagaren redovisa en leasingtillgång (rätten att använda en tillgång) och en finansiell skuld i balansräkningen. I resultaträkningen redovisas en kostnad för avskrivning av den leasade tillgången och en räntekostnad för den finansiella skulden.

#### *Materiella tillgångar*

Materiella tillgångar, som ej är fastighetsrelaterade, har värderats till anskaffningsvärde med avdrag för ackumulerade avskrivningar. Dessa baseras på den historiska anskaffningskostnaden och bedömd ekonomisk livslängd. Avskrivningstiden som används är 3-10 år.

#### *Kassa och bank*

Kassa och bank består av, förutom mindre kassabelopp, banktillgodohavande i försäkringsrörelsen och medel överförda till kapitalförvaltningen som inte investerats i placeringstillgångar.

#### *Förutbetalda anskaffningskostnader*

Försäljningskostnader som har ett klart samband med tecknande av försäkringsavtal tas upp som en tillgång "förutbetalda anskaffningskostnader" och skrivs sedan av under en tolv månadersperiod.

#### *Försäkringstekniska avsättningar*

Försäkringstekniska avsättningar utgörs av avsättning för ej intjänade premier och kvardröjande risker samt avsättning för oreglerade skador och motsvarar förpliktelser enligt ingångna försäkringsavtal. Även företagets avsättning för återbäring/ägarutdelning ingår i denna post. Alla förändringar i försäkringstekniska avsättningar redovisas över resultaträkningen.

#### *Skadelivräntor*

Trafikskadereserver avges till en återförsäkringspool i Länsförsäkringar Sak AB (avgiven återförsäkring). Diskontering av skadelivräntor, inklusive mottagen återförsäkring avseende skadelivräntor, används den av EIOPA definierade diskonteringsräntekurvan. Den är framtagen för att motsvara riskfria räntesatser för relevanta durationer och baseras på marknadsnoteringar för svenska swapräntor. Därtill finns ett makroekonomiskt antagande om en långsiktig ränta på 3,45 procent.

#### *Avsättning för ej intjänade premier och kvardröjande risker*

Avsättningen för ej intjänade premier och kvardröjande risker avser att täcka den förväntade skade- och driftskostnaden under den återstående löptiden på ingångna försäkringskontrakt. Avsättningen beräknas normalt strikt tidsproportionellt, så kallad pro rata temporis-beräkning. Om premienivån bedöms vara otillräcklig för att täcka de förväntade skade- och driftskostnaderna, förstärks de med ett tillägg för kvardröjande risker.

#### *Avsättning för oreglerade skador*

Avsättningen för oreglerade skador ska täcka de förväntade framtida utbetalningarna för samtliga inträffade skador, inklusive de skador som ännu inte rapporterats till bolaget (IBNR), inkluderar även kostnader för skadereglering. Uppskattningen av avsättningsbehovet görs för de flesta skador med statistiska metoder. För de större skadorna och för skador med komplicerade ansvarsförhållanden görs en individuell bedömning.

#### *Återbäring*

Utgörs av avsättningar för återbäring.

#### *Dotterbolag*

Ett företag som har ett bestämmande inflytande över ett annat företag är moderbolag och det andra företaget är dotterbolag. Det vanligaste förhållandet mellan ett moderbolag och ett dotterbolag är att moderbolaget innehar röstmajoritet (mer än 50 procent av röstetalet) i dotterbolaget men det kan finnas andra skäl till att ett företag har bestämmande inflytande över ett annat företag. Dotterbolag redovisas enligt förvärvsmetoden i koncernen. Dotterbolagens finansiella rapporter tas in i koncernredovisningen från och med förvärvstidpunkten till det datum då det bestämmande inflytandet upphör. I moderbolaget redovisas dotterbolagen under Placeringstillgångar (Aktier och andelar i koncernföretag). Värdet på dotterbolagens aktier motsvarar dotterbolagens substansvärde.

#### *Intressebolag*

Intressebolag är de företag där koncernen har ett betydande inflytande, men inte ett bestämmande inflytande, över den driftsmässiga och finansiella styrningen, vanligtvis genom andelsinnehav från 20 procent och upp till 50 procent av röstetalet. Ett betydande inflytande föreligger även vid ett röstetal under 20 procent när det klart kan påvisas att ett betydande inflytande finns utifrån en samlad bedömning av fakta och omständigheter

i det enskilda fallet. Intressebolag redovisas enligt kapitalandelsmetoden i koncernen. I moderbolaget redovisas intressebolaget till anskaffningsvärdet under Placeringstillgångar (Aktier och andelar i intresseföretag).

#### Koncernbidrag

Redovisning av koncernbidrag kan göras antingen enligt huvudregeln eller enligt alternativregeln. Länsförsäkringar Skåne redovisar enligt huvudregeln och innebär inga förändringar jämfört med tidigare regler i RFR 2, det vill säga erhållna koncernbidrag som moderbolag erhåller från dotterbolag redovisas som finansiell intäkt. Lämnade koncernbidrag från moderbolag till dotterbolag redovisas som ökning av andelar i koncernföretag. Lämnade och erhållna koncernbidrag som dotterbolag lämnar till moderbolag redovisas direkt mot eget kapital i dotterbolaget. Detta gäller även koncernbidrag som lämnas eller erhålls mellan systerföretag.

#### Skilnaden mellan moderbolagets och koncernens redovisningsprinciper

De ovan angivna redovisningsprinciperna har tillämpats konsekvent på samtliga perioder som presenteras i moderbolagets och koncernens finansiella rapporter. Skillnader mellan koncernens och moderbolagets redovisningsprinciper framgår nedan.

#### Förvaltningsfastigheter i koncernen

Förvaltningsfastigheter är fastigheter som innehåses i syfte att erhålla hyresintäkter och/eller avkastning genom värdestegring. Förvaltningsfastigheter innefattar byggnader, mark, markanläggningar samt fastighetsinventarier. Förvaltningsfastigheterna redovisas löpande till aktuellt verkligt värde med värdeförändringen redovisad i koncernens resultaträkning. Hyresintäkter redovisas i koncernens resultaträkning under kapitalavkastning, intäkter och driftkostnaderna under kapitalavkastning, kostnader. Då värderingen sker till verkligt värde, sker ingen avskrivning på förvaltningsfastigheterna. Uppskjuten skatt beräknas i koncernen på skillnaden mellan verkligt värde och anskaffningsvärde. I dotterbolagen är anskaffningsvärde lika med skattemässigt värde.

Förvaltningsfastigheterna har värderats per den 31 december 2022. Marknadsvärdet har bedömts med stöd av en ortsprismetod och en nuvärdesmetod. Ortsprismetoden baseras i grunden på analyser av överlåtelse av lagfarna köp av vad som kan anses vara jämförbara fastigheter på en fri och öppen marknad. Nuvärdesmetoden, som också kallas avkastningsmetoden, innebär ett studium av fastigheternas framtida driftnetton vilka ställs i relation till marknadens avkastningskrav för aktuell typ av fastighet.

#### Rörelsefastigheter i koncernen

Rörelsefastigheter är fastigheter som stadigvarande används i verksamheten, såsom kontor och tjänstebostäder. Byggnader och mark som ägs av koncernen och som används för administrativa syften redovisas till sina omvärderade belopp, vilket är det verkliga värdet efter avdrag för ackumulerade avskrivningar samt en justering för att återspegla aktuell värdering på omvärderingsdagen. Värdeökningar till följd av omvärdering redovisas normalt mot omvärderingsreserv vilket redovisas som en ökning i övrigt totalresultat och ackumuleras i omvärderingsreserven i eget kapital. Rörelsefastigheterna har liksom förvaltningsfastigheterna värderats, se ovan. Uppskjuten skatt beräknas i koncernen på skillnaden mellan verkligt värde och anskaffningsvärde.

Rörelsefastigheter består av ett antal komponenter med olika nyttjandeperioder där huvudindelningen är byggnader och mark. Ingen avskrivning sker på komponenten mark vars nyttjandeperiod bedöms vara obegränsad. Byggnaderna består av flera komponenter vars nyttjandeperiod varierar. Följande huvudgrupper har identifierats och ligger till grund för avskrivningen på byggnaderna.

#### Avskrivningstid

Mark	-
Byggnadsstomme	100
Fasad, fönster och yttertak	30
El, va, ventilationer och värme	40
Tekniska installationer	20
Direktavdragna investeringar och fastighetsinventarier	10
Restpost	50

Avskrivningar på rörelsefastigheter redovisas som driftskostnad.

Alla andra utgifter redovisas som kostnad i den period de uppkommer.

Reparationer kostnadsförs löpande.

#### Skatter

I moderbolaget redovisas obeskattade reserver inklusive uppskjuten skatt.

I koncernredovisningen delas dessa upp på uppskjuten skatt och eget kapital.

## NOT 2

## RISKER OCH RISKHANTERING

### Risker och riskhantering

Bolaget ska ha ett effektivt och robust system för riskhantering. Riskhanteringssystemet möjliggör att kontinuerligt kunna identifiera, mäta, övervaka, styra och rapportera de risker bolagets verksamhet är eller kan förväntas bli exponerad mot.

Systemet ska vara en integrerad del av bolagets beslutsprocesser samt bidra till att målen för bolagets verksamhet kan uppnås med högre grad av säkerhet. Riskhanteringssystemet ska innehålla de strategier, interna regler, limiter, processer, rapporteringsrutiner och kontroller jämte funktioner och kompetenser samt verktyg och metoder, inklusive återförsäkring eller andra typer av riskriskreducerande åtgärder som krävs för att hantera de risker som hänför sig till bolagets verksamhet.

Bolagets styrelse fastställer årligen en riskkaptit som anger nivå och inriktning på bolagets risker som accepteras för att uppnå bolagets strategiska mål. Riskkaptiten utgör den yttersta gränsen för verksamhetens sammanlagda risktagande och utgår från bolagets affärsstrategi. Bolaget ska medvetet exponera sig mot de risker som är nödvändiga för att uppnå beslutade affärs mål.

Riskstrategin är en central del i bolagets verksamhetsstyrning med syfte är att styra bolagets risktagande så att en bra avvägning mellan risk och förutsättningar för avkastning kan uppnås.

Risktagande är nödvändigt för att uppnå verksamhetens mål vilket innebär att risker inte nödvändigtvis behöver minimeras men ska styras medvetet så att inga onödiga risker tas eller uppmuntras. Tydliga interna system för bevakning av riskrelaterade händelser samt en god intern kontrollmiljö bidrar till rätt nivå av aktivt och medvetet risktagande.

Verksamhetens funktion för riskhantering utgår från den av styrelsen beslutade riskpolicyn som fastställer bolagets övergripande riskkaptit, risktolerans och riskstrategi. Utöver riskpolicyn hanteras styrelsens riskkaptit genom bland annat riktlinje för intern styrning och kontroll, riktlinje för kapitalförvaltning, riktlinje för återförsäkring och självbehåll samt riktlinje för riskurval.

Den övergripande risktoleransen uttrycks som en lägsta nivå för bolagets kapitalkvot, innebärande bolagets kapitalbas i förhållande till det totala solvenskapitalkravet.

## Organisation av riskarbetet

Syftet med bolagets organisation för riskarbete är att identifiera, värdera och hantera samtliga risker som bolaget är exponerat för samt att ge styrelsen möjlighet att övervaka och styra riskerna. Styrelsen har det yttersta ansvaret för att riskhanteringssystemet är effektivt.

Styrelsens arbete med riskhanteringssystemet bedrivs med stöd av de tre utskott styrelsen har utsett; Risk- och Kapitalutskottet, Revisionsutskottet samt Ersättningsutskottet. Utskotten bevakar och bereder frågor med anknytning till olika aspekterna av riskhanteringssystemet. Övergripande frågor kring riskhanteringssystemet bereds av revisionsutskottet som svarar för beredning av styrelsens arbete med att kvalitetssäkra bolagets interna styrning vad gäller finansiell rapportering, riskhantering och riskkontroll, regelefterlevnad samt övrig intern styrning. Revisionsutskottet gör detta genom att ta del av information från och föra dialog med företagsledning, funktion för regelefterlevnad riskhanteringsfunktionen samt interna och externa revisorer.

Verksamheten äger riskerna vilket innebär att den dagliga hanteringen av risker sker inom bolagets operativa funktioner. Samtliga anställda har ett eget ansvar att bidra till en god riskkultur genom att upprätthålla medvetenhet om och säkerställa efterlevnad av de interna reglerna avseende bolagets riskhanteringssystem.

Som stöd och för att övervaka verksamhetens hantering av riskerna finns riskhanteringsfunktionen, funktionen för regelefterlevnad samt aktuariefunktionen.

Funktionen för riskhantering rapporterar kvartalsvis till styrelsen om hur bolagets samtliga väsentliga risker utvecklas. Riskhanteringsfunktionen kontrollerar även att det finns en ändamålsenlig riskmedvetenhet och acceptans för att hantera risker. Funktionen är stödjande och arbetar för att verksamheten har de rutiner, system och verktyg som krävs för att upprätthålla den löpande hanteringen av risker.

Funktionen för regelefterlevnad ansvarar för att övervaka och kontrollera att verksamheten bedrivs med god regelefterlevnad. Funktionen ger även stöd och råd till verksamheten för att säkerställa att verksamheten informeras om nya eller ändrade regelverk.

Reservansvarig aktuarie svarar för kvaliteten i beräkningen av försäkringstekniska avsättningar. Styrelsen fastställer årligen Försäkringstekniska Riktlinjer som ligger till grund för beräkning av Försäkringstekniska avsättningar (FTA). Reservansättningsaktuarie ansvarar för beräkningar av FTA i de finansiella rapporterna enligt IFRS och avger årligen ett aktuarieintyg till styrelsen. Reservansvarig aktuarie utför oberoende granskning enligt deras riktlinjer. Reservansvarig aktuarie bidrar även till relevanta delar av riskberäkningarna- samt yttrar sig över policyn för tecknade av försäkringar och lämpligheten av bolagets återförsäkringslösningar.

Styrelsen har även en internrevisionsfunktion till sitt förfogande. Internrevisorn skall medverka till och kontrollera att verksamheten inom bolaget bedrivs mot fastställda mål och i enlighet med styrelsens intentioner och riktlinjer genom att undersöka och utvärdera den interna styrningen. Revisionsutskottet har till uppgift att med utgångspunkt från bolagets riskbedömning, föreslå styrelsen, inriktning och omfattning för internrevisionens arbete.

## Riskprofil

Följande karaktäriserar bolagets risktagande:

- Egen tillståndspliktig verksamhet inom skadeförsäkring.
- Förmedlad affär åt Länsförsäkringar Fondliv, Länsförsäkringar Liv, Agria Djurförsäkringar samt Länsförsäkringar Bank.
- Lokal verksamhet inriktad mot privatpersoner, företag och lantbruk i Skåne.
- Hög grad av återförsäkring av risker som tas inom skadeförsäkring samt få stora engagemang.
- Aktsam placeringsstrategi med en väldiversifierad placeringsportfölj av olika tillgångsslag.

## Försäkringsrisker

Med skadeförsäkringsrisk avses risken för förlust till följd av att skadekostnaden blir större än förväntat. Skadeförsäkringsrisk uppstår i form av premie-, reserv- och katastrofrisk.

Premierisken hänför sig till prissättningen av försäkringsavtal och den inneboende osäkerhet som är förenad med dessa avtal. Risken är att den beräknade premien inte kommer att motsvara de faktiska skade- och driftskostnaderna. Reservrisken avser försäkringsavsättningarnas tillräcklighet och osäkerheten i att de är en uppskattning av framtida kostnader.

Bolagets försäkringsrörelse innehåller riskmässigt ett väl balanserat bestånd och risktagandet är begränsat genom återförsäkring. Katastrofrisk avser risk för förluster till följd av extrema händelser. Maximal kostnad vid skada på en enskild risk eller vid en storskada eller katastrofhändelse i den direkta affären, exempelvis storm eller brand, var under 2022 begränsad till 25 Mkr (20).

Bolaget är genom det interna riskutbytet också exponerat för katastrofskador som inträffar i de övriga länsbolagen.

En känslighetsanalys har genomförts genom att mäta effekten på bolagets resultat och det egna kapitalet vid förändring av olika centrala parametrar.

## KÄNSLIGHETSANALYS, TECKNINGSRISK

Mkr		Inverkan på vinst före skatt		Inverkan på eget kapital	
		2022	2021	2022	2021
1% förändring i totalkostnadsprocent	+/-	24,1	23,7	19,1	18,6
1% förändring i premienivån	+/-	28,1	28,1	22,3	22,1
1% förändring i skadeantal	+/-	17,9	15,3	14,2	12,0
10% förändring i premier före avgiven återförsäkring	+/-	14,8	14,7	11,8	11,6
<b>Utgående övriga avsättningar</b>		<b>84,9</b>	<b>81,8</b>	<b>67,4</b>	<b>64,3</b>

På nästa sida visas skador som har en avvecklingstid längre än ett år.

## Livförsäkringsrisker

Livförsäkringsrisker avser risken för förluster vid försäkring av enskilda personers liv och hälsa. För Länsförsäkringar Skåne utgörs dessa risker av bolagets skadelivräntor, vilket medför att relevanta underkategorier i sin tur är livfallsrisk, kostnadsrisk och omprövningsrisk. Livfallsrisken är risken för förluster till följd av att de försäkrade lever längre än vad som antagits och utgör därmed en risk i bolagets skadelivränterörelse där åtagandet utgörs av livsvarigt löfte om utbetalningar.

Kostnadsrisken är risken för att administrationen av försäkringarna blir större än vad som antagit, där utbetalningar kommer att administreras under lång tid efter det att försäkringen sålts. Omprövningsrisk är risken för att ny lagstiftning påverkar framtida utbetalningar vilket utgör en risk i bolagets skadelivränterörelse. Riskerna hanteras bland annat genom uppföljning av dödlighet inom hela länsförsäkringsgruppens skadelivräntebestånd, återförsäkring, kostnadsuppföljning samt att som remissinstans ge lagstiftaren en korrekt bild av konsekvenser vid ny lagstiftning.

## Marknadsrisker

Marknadsrisk avser risken för förluster som orsakas av ändringar i nivå eller volatilitet, i marknadspriser för tillgångar, skulder och finansiella instrument.

För Länsförsäkringar Skånes del är det aktiekursrisk, fastighetsrisk och valutarisk som i absoluta tal utgör de främsta riskerna. Marknadsriskerna begränsas genom bolagets policy och riktlinjer för kapitalförvaltningen vilka anger hur bolaget skall placera tillgångarna och till vilken risk detta får göras. Kapitalförvaltningens riktlinjer revideras minst en gång per år och beslutas av styrelsen.

Månadsvis sker uppföljning av aktuell allokering, värdering av tillgångarna samt risknivå.

## SKADEKOSTNAD FÖRE ÅTERFÖRSÄKRINGAR AVSEENDE OLYCKSFALL- OCH TRAFIKSKADOR

Mkr

Skadeår	2015	2016	2017	2018	2019	2020	2021	2022	TOTALT
Uppskattad skadekostnad	310,8	360,6	368,8	405,7	415,2	366,8	398,7	497,1	3 123,6
- i slutet av skadeåret	310,8	360,6	368,8	405,7	415,2	366,8	398,7	497,1	
- 1 år senare	321,7	354,5	372,9	408,8	400,4	384,6	434,8		
- 2 år senare	321,7	399,2	359,4	404,3	393,8	391,7			
- 3 år senare	322,2	392,2	372,4	409,7	401,7				
- 4 år senare	328,7	397,0	376,7	419,4					
- 5 år senare	306,8	395,7	353,1						
- 6 år senare	304,4	378,3							
- 7 år senare	294,3								
Nuvarande skattning av totalkostnad	294,3	378,3	353,1	419,4	401,7	391,7	434,8	497,1	3 170,4
Totalt utbetalt	218,3	242,9	237,0	273,0	247,6	206,3	200,5	118,8	1 744,3
Summa kvarstående skadekostnad	76,0	135,3	116,2	146,4	154,1	185,5	234,3	378,2	1 426,1
Avsättning upptagen i balansräkningen	76,0	135,3	116,2	146,4	154,1	185,5	234,3	378,2	1 426,1
Avsättning avseende skadeår 2012 och tidigare									502,6
<b>Total avsättning upptagen i balansräkningen</b>									<b>1 928,7</b>

2022 fattades beslut om att uppskattade skadekostnader inte ska diskonteras.

## MARKNADSRISKER

Mkr		Inverkan på vinst före skatt	
		2022	2021
1 % förändring av marknadsvärde räntebärande instrument	+/-	29,2	25,6
10 % förändring av aktiekurser	+/-	1 003,9	768,7
10 % förändring av valutakurser mot SEK	+/-	234,2	275,8

### Aktiekursrisk

Med aktiekursrisk avses risken för förluster till följd av förändringar i kursen på aktiemarknaden. Aktiekursrisk är bolagets enskilt största marknadsrisk. Bolagets totala exponering mot aktierelaterade tillgångar uppgår till 10 039 Mkr (7 388) varav 3 247 Mkr (2 964) är innehav i Länsförsäkringar AB. Risken begränsas genom att diversifiera bolagets portfölj mellan sektorer och globala geografiska regioner. Länsförsäkringar Skånes noterade aktieinnehav består primärt av fonder med ett stort antal underliggande aktier.

### Valutarisker

Med valutarisk avses risken för förluster till följd av ändringar av valutakurser. Länsförsäkringar Skåne har exponering mot tillgångar i utländsk valuta uppgående till 15,5 (16,8) procent av bolagets totala placeringstillgångar.

### Ränterisker

Med ränterisk avses risken för förluster till följd av ändringar av marknadsräntor. Större delen av bolagets ränteförvaltning är utlagd på diskretionärt förvaltningsuppdrag. Durationen i ränteportföljen uppgår till 1,08 år. Länsförsäkringar Skåne är exponerat för ränterisk genom risken för att marknadsvärdet på de fastförräntade tillgångarna sjunker då marknadsräntan stiger. Graden av ränterisk eller prisrisk ökar med tillgångens löptid. Marknadsvärdet på bolagets räntebärande placeringstillgångar utgjorde vid räkenskapsårets utgång 2 794 Mkr (1 925).

### Fastighetsrisk

Med fastighetsrisk avses risken för förlust till följd av ändringar av värdet på fastigheter. Bolagets fastighetsinvesteringar består av helägda bostadsfastigheter och kommersiella fastigheter inom Skåne-regionen. Därutöver har bolaget exponering mot den kommersiella fastighetsmarknaden i Stockholm genom andelar i fastighetsbolaget Humlegården samt skogsfastigheter i primärt mellersta Sverige via aktieinnehav i Hällefors Tierp Skogar. Exponering mot direktägda fastigheter vid räkenskapsårets utgång uppgick till 2 329 Mkr (4 326).

### Kreditspreadrisk

Med kreditspreadrisk avses risken för förluster till följd av ändringar av differensen mellan marknadsräntor på obligationer med kreditrisk och statspapper. Bolaget har merparten av placeringarna i värdepapper med hög kreditvärdighet. Kreditexponeringar finns för räntebärande värdepapper och andra placeringar med liknande egenskaper. Maximala kreditriskexponeringar motsvaras av dessa finansiella instruments bokförda värde.

### Koncentrationsrisk

Med koncentrationsrisk avses risken att en enskild exponering, homogen grupp av exponeringar eller en specifik marknadshändelse som leder till förluster i större utsträckning än om verksamheten vore väldiversifierad. Koncentrationsrisk kan härröra från koncentrationer i såväl tillgångar såsom i skulder.

Bolagets placeringstillgångar är väsentligen väldiversifierade mellan och inom olika tillgångsslag. Främsta koncentrationsriskerna utgörs av aktieinnehavet i Länsförsäkringar AB samt exponering mot fastighetsrelaterade tillgångar. Fastigheter diversifieras inom tillgångsslaget med hyresfastigheter, kommersiella fastigheter och skogsfastigheter i Skåne och Mellansverige.

## Motpartsrisk

### Motpartsrisk i finansiella instrument

Motpartsrisk är risken för att en utgivare eller motpart i ett finansiellt instrument inte kan fullgöra sina förpliktelser. För att begränsa kreditrisken i placeringar i räntebärande värdepapper har bolaget fastställt den lägsta kreditvärdering (rating) en emittent får ha samt angett maximal andel per emittent uttryckt i procent av ränteportföljens totala marknadsvärde. Värdepapper med rating BBB- eller lägre får ej utgöra mer än maximalt 35 procent av tillgångslaget.

### Motpartsrisk i avgivna återförsäkring

I den avgivna återförsäkringen är risken att betalning inte erhålls från återförsäkringsgivaren i enlighet med återförsäkringsavtalen. I länsförsäkringsgruppen används ett regelverk för att ta fram vilka externa återförsäkringsgivare som får användas för att begränsa risken. Bolaget köper all återförsäkring genom återförsäkringsavdelningen på Länsförsäkringar AB.

Länsförsäkringsgruppen brukar interna pooler som ger länsbolagen återförsäkringskydd. Detta innebär att bolagen återförsäkras varandra för de skador som överstiger det enskilda bolagets självbehåll upp till den skadekostnadsnivå som täcks av externa återförsäkrare.

## Likviditetsrisk inklusive finansieringsrisk

Med likviditetsrisk avses risken att egna betalningsåtaganden inte kan fullgöras på grund av brist på likvida medel. Bolagets likviditetsrisk begränsas av att premierna i försäkringsrörelsen betalas in i förskott och stora skadeutbetalningar ofta är kända långt före de förfaller.

Strukturell likviditetsrisk hanteras genom skuldmatchning av tillgångar utifrån durationen på kassaflödena.

Likviditetsbehovet följs upp och prognostiseras månatligen för bolagets samtliga verksamhetsdelar. Likviditetsprognos avrapporteras löpande i bolagets finanskommitté.

Likviditeten i bolaget ska vara tillräcklig för att säkerställa att bolaget kan hantera betalningsåtaganden även vid ett oförutsett negativt scenario med påverkan på bolagets in- och utflöde av likvida medel.

Bolaget har en kassalikviditetslimit om minimum 100 Mkr samt en likviditetsreserv för osäkerhet i kassaflöden med kort löptid uppgående till 300 Mkr i korträntefonder.

## Operativa risker

Med operativa risker avses risken för förluster till följd av icke ändamålsenliga eller ineffektiva processer, mänskliga fel, felaktiga system och externa händelser inbegripet legala risker, regelefterlevnadsrisker samt oegentligheter.



Operativa risker är en del av affären och således kan inte samtliga operativa risker undvikas, elimineras eller transfereras till annan part. Däremot kan förebyggande arbete och ändamålsenlig riskhantering minska sannolikheten för att operativa risker materialiseras. Därmed kan också de konsekvenser som kan uppstå till följd av operativa risker reduceras. Kostnader för hantering av operativa risker ska stå i rimlig proportion till den kostnad eller förlust som kan uppstå om risken materialiseras.

Bolagets väsentligaste operativa risker Operativa risker identifieras och värderas årligen genom strukturerade riskanalyser av de kritiska processerna och de beroenden som finns till exempelvis resurser, system och nyckelpersoner.

Inför samtliga beslut som förväntas få en väsentlig påverkan på bolagets riskprofil, lönsamhet organisation eller varumärke analyseras beslutets påverkan för de operativa riskerna. Riskanalysen ska identifiera huruvida nuvarande risknivå påverkas samt ifall nya risker kan uppstå. Exempel på beslut med väsentlig påverkan kan vara nya eller förändrade produkter och villkor, nya eller förändrade arbetsprocesser, ny eller förändrad IT-infrastruktur, större omorganisationer eller utläggning av verksamhet.

Incidentrapportering är en viktig del av riskarbetet. De incidenter som inträffar rapporteras med bedömd allvarlighetsgrad och kostnadsestimering för att möjliggöra analys och förebyggande åtgärder. Incidenter avrapporteras kvartalsvis till styrelsen och vid behov per omgående. Kundklagomål bevakas, analyseras och rapporteras till styrelsen kvartalsvis.

Operativa risker hanteras bland annat genom styrande dokument, arbetsinstruktioner, mandat, nyckelkontroller och egenkontroller, utbildning och dualitet.

## Affärsrisker

Affärsrisker omfattar risk för förluster till följd av affärsstrategier och affärsbeslut som visar sig vara missriktade. Detta inkluderar konkurrenters handlande, omvärldsförändringar och negativa rykten om bolaget liksom minskade intäkter från exempelvis volymminskningar. Affärsrisker hanteras på styrelse- och ledningsnivå genom analys och beslut inför strategiska vägval om verksamheten inriktning i den årliga affärsplaneringsprocessen och då utvecklingen på koncernens marknader så kräver. Specifika affärsrisker som vid var tid bedöms som viktigast följs fortlöpande upp på ledningsnivå.

## Klimatrisker

Med klimatrisker avses de risker som klimatförändringar kan medföra på bolagets affärsverksamhet. Klimatrisker kan materialiseras antingen genom fysiska risker såsom fler inslag av extremväder och gradvis höjda havsnivåer eller genom omställningsrisker såsom politiska och marknadsmässiga förändringar relaterade till övergången mot ett koldioxidsnålt samhälle.

Klimatrisk är identifierad som en väsentlig risk i bolagets riskprofil och hanteras likt övriga väsentliga risker i riskhanteringssystemet. Då risken samverkar och materialiseras genom flertalet övriga identifierade risker hanteras klimatrisk i olika delar av riskhanteringsprocessen såsom val av självbehåll och Estimated Maximum Loss (EML), riskurval, kapitalförvaltningens investeringsprofil och säkerställandet av bolagets regelefterlevnad.

## Övriga risker

### Intjäningsrisk från kreditrisk i förmedlad bankaffär

I Länsförsäkringar Skånes avtal med Länsförsäkringar Bank regleras ersättningen för den förmedlade bankaffären. I detta avtal avräknas 80 procent av uppkomna kreditförluster i de lån som bolaget förmedlat från de provisioner som erhålls.



### Kapitalhantering

Riskenas inverkan på koncernens kapital utvärderas löpande och kapitalhanteringen är nära sammankopplad med styrningen av risktagandet.

I samband med den årliga affärsplaneringen genomförs även en egen risk- och solvensanalys som avser att säkerställa att bolaget vid var tid har tillräckligt kapital och tillräcklig likviditet att bära de risker bolagets vision och affärs mål för med sig. Analysen utgår från framåtblickande scenarier utifrån det tilltänkta scenariot affärsplanen förväntas leda till samt alternativa scenarier med potentiella negativa utfall.

Förslag på scenarioanalyser antas av styrelsen och inkluderar såväl förväntad omvärlds- och affärsutveckling såsom negativa utfall och katastrofscenarier. Analysen genomförs på ett sådant sätt att styrelsen och ledningen skapar en samsyn kring frågor om kapitalstruktur, kapitalbehov

och beredskap för att vid behov kunna reducera riskerna eller på annat sätt förstärka bolagets finansiella ställning vid behov.

Bolagets styrelse fastställer årligen en lägsta toleransnivå på regulatorisk kapitalisering som syftar till att säkerställa att bolaget vid var tid uppfyller det regulatoriska kapitalkravet enligt Solvensregelverket. Den lägsta tillåtna nivån på kapitaliseringen ska ha en marginal till riskkapaciteten så att åtgärder hinner implementeras om riskkapaciteten hotas.

Toleransnivån ska beakta resultatet av bolagets egna risk- och solvensanalys. Kravet på lägsta tillåtna nivå ska kvantifieras som kvoten mellan kapitalbas och kapitalkrav och uppgick under 2022 till 170 procent.

Bolagets prognoser och analys visar på en fortsatt god kapitalisering under de kommande fem åren även vid mindre gynnsam händelseutveckling och finansiell stress.

# Noter till teknisk redovisning av skadeförsäkringsrörelse

## NOT 3 PREMIEINKOMST

Tkr	KONCERNEN/MODERBOLAGET	
	2022	2021
Direkt försäkring i Sverige	2 671 649	2 670 614
Mottagen återförsäkring	136 577	136 436
<b>Summa premieinkomst</b>	<b>2 808 226</b>	<b>2 807 050</b>

## NOT 4 KAPITALAVKASTNING ÖVERFÖRD FRÅN FINANSRÖRELSEN

Tkr	KONCERNEN/MODERBOLAGET	
	2022	2021
Överförd kapitalavkastning	178 158	180 490
<b>Summa överförd kapitalavkastning</b>	<b>178 158</b>	<b>180 490</b>
<b>Räntesats</b>		
- Försäkringsrörelsen	2,9	2,9

Försäkringsrörelsen tillgodogör sig aukastning på förvaltade tillgångar som motsvarar summan på medelvärdet av in- och utgående avsättningar för redovisningsmässig FTA efter avdrag för återförsäkrars andel.

## NOT 5 FÖRSÄKRINGSERSÄTTNINGAR

Tkr	Före avgiven återförsäkring		Återförsäkrars andel		Försäkringsersättningar f.e.r.	
	2022	2021	2022	2021	2022	2021
<b>KONCERNEN</b>						
Utbetalda försäkringsersättningar	-1 742 008	-1 576 783	75 971	100 847	-1 666 037	-1 493 494
Driftskostnader för skadereglering	-212 983	-212 428	-	-	-212 983	-212 428
<b>Utbetalda försäkringsersättningar</b>	<b>-1 954 991</b>	<b>-1 789 211</b>	<b>75 971</b>	<b>100 847</b>	<b>-1 879 020</b>	<b>-1 705 922</b>
Förändring i avsättning för inträffade och rapporterade skador	-201 721	-29 577	-6 169	-51 239	-207 890	-80 816
Förändring i avsättning för inträffade men ej rapporterade skador	319 317	-125 426	-107 611	-9 599	211 706	-135 025
<b>Förändring i avsättning för oreglerade skador</b>	<b>117 595</b>	<b>-155 003</b>	<b>-113 780</b>	<b>-60 838</b>	<b>3 816</b>	<b>-215 841</b>
<b>Summa försäkringsersättningar</b>	<b>-1 837 396</b>	<b>-1 944 214</b>	<b>-37 809</b>	<b>40 009</b>	<b>-1 875 205</b>	<b>-1 921 763</b>

Tkr	Före avgiven återförsäkring		Återförsäkrars andel		Försäkringsersättningar f.e.r.	
	2022	2021	2022	2021	2022	2021
<b>MODERBOLAGET</b>						
Utbetalda försäkringsersättningar	-1 764 057	-1 594 341	75 971	100 847	-1 666 037	-1 493 494
Driftskostnader för skadereglering	-212 983	-212 428	-	-	-212 983	-212 428
<b>Utbetalda försäkringsersättningar</b>	<b>-1 977 040</b>	<b>-1 806 769</b>	<b>75 971</b>	<b>100 847</b>	<b>-1 879 020</b>	<b>-1 705 922</b>
Förändring i avsättning för inträffade och rapporterade skador	-201 721	-29 577	-6 169	-51 239	-207 890	-80 816
Förändring i avsättning för inträffade men ej rapporterade skador	319 317	-125 426	-107 611	-9 599	211 706	-135 025
Förändring i avsättning för oreglerade skador	117 595	-155 003	-113 780	-60 838	3 816	-215 841
<b>Summa försäkringsersättningar</b>	<b>-1 859 445</b>	<b>-1 961 772</b>	<b>-37 809</b>	<b>40 009</b>	<b>-1 875 205</b>	<b>-1 921 763</b>

## NOT 6 DRIFTSKOSTNADER

Tkr	KONCERNEN		MODERBOLAGET	
	2022	2021	2022	2021
Anskaffningskostnader	-301 061	-225 565	-284 476	-238 641
Administrationskostnader	-229 470	-206 600	-229 470	-206 600
Provisioner och vinstandelar i avgiven återförsäkring	-3 072	-2 964	-3 072	-2 964
<b>Summa driftskostnader f.e.r.</b>	<b>-533 603</b>	<b>-435 129</b>	<b>-517 018</b>	<b>-448 205</b>
<b>Övriga driftskostnader</b>				
Skadereglering	-212 983	-212 428	-212 983	-212 428
Finans	-16 710	-17 132	-16 710	-17 132
Icke tekniska intäkter och kostnader (Not 13) varav förmedlad affär:				
- Intäkter, gemensam personförsäkring och sparande	458 642	458 510	458 642	458 510
- Kostnader, gemensam personförsäkring och sparande	-408 364	-394 363	-408 364	-394 363
<b>Summa totala driftskostnader</b>	<b>-713 018</b>	<b>-600 542</b>	<b>-696 433</b>	<b>-613 618</b>

## FORTSÄTTNING NOT 6.

Tkr	KONCERNEN		MODERBOLAGET	
	2022	2021	2022	2021
<b>Totala driftskostnader före funktionsindelning</b>				
Direkta och indirekta personalkostnader	-450 852	-457 516	-450 852	-457 516
Lokalkostnader	-23 558	-48 081	-54 602	-77 536
Avskrivningar	-13 803	-13 630	-13 803	-13 630
Övrigt	-678 586	-533 573	-630 957	-517 194
Omkostnadsbidrag för gemensam affär	453 781	452 258	453 781	452 258
<b>Summa totala driftskostnader före funktionsindelning</b>	<b>-713 018</b>	<b>-600 542</b>	<b>-696 433</b>	<b>-613 618</b>

## NOT 7 ÖVRIGA TEKNISKA KOSTNADER

Tkr	KONCERNEN/MODERBOLAGET	
	2022	2021
Länsförsäkringar Skånes solidariska ansvar av TFF uppgår till drygt 4,5 %		
Trafikförsäkringsföreningen (TFF) årskostnad prognos	-17 883	-12 487
Avräkning av tidigare årskostnader TFF	6 082	3 825
<b>Summa övriga tekniska kostnader</b>	<b>-11 801</b>	<b>-8 662</b>

# Noter till icke-teknisk redovisning av skadeförsäkringsrörelse

## NOT 8 KAPITALAVKASTNING, INTÄKTER

Tkr	KONCERNEN		MODERBOLAGET	
	2022	2021	2022	2021
Kapitalavkastning intäkter fastigheter	21 125	91 125	-	-
Utdelning på aktier och andelar	36 145	66 778	29 495	66 712
Utdelning på aktier och andelar intressebolag	-	-	172 014	98 294
Ränteintäkter m.m.				
- Obligationer och andra räntebärande värdepapper	18 315	16 882	18 315	16 882
Realisationsvinster, netto				
- Aktier och andelar	123 544	196 906	123 544	172 444
<b>Summa kapitalavkastning, intäkter</b>	<b>199 129</b>	<b>371 691</b>	<b>343 368</b>	<b>354 332</b>

## NOT 9 OREALISERADE VINSTER PÅ PLACERINGSTILLGÅNGAR

Tkr	KONCERNEN		MODERBOLAGET	
	2022	2021	2022	2021
Aktier och andelar	174 942	977 430	-	703 859
Aktier och andelar i intresseföretag	-	-	77 499	205 803
Obligationer och andra räntebärande värdepapper	-	21 800	-	21 800
Valutakursvinster, netto	257 485	127 325	257 485	127 325
<b>Summa orealiserade vinster och förluster</b>	<b>432 427</b>	<b>1 126 555</b>	<b>334 984</b>	<b>1 058 787</b>

## NOT 10 KAPITALAVKASTNING, KOSTNADER

Tkr	KONCERNEN		MODERBOLAGET	
	2022	2021	2022	2021
Driftskostnader, dotterbolag	-69 117	-52 940	-	-
Kapitalförvaltningskostnader	-16 710	-17 132	-16 710	-17 132
Diskontering IFRS 16	-317	-428	-	-
Räntebärande värdepapper	-14 057	-2 112	-14 057	-2 112
<b>Summa kapitalavkastning, kostnader</b>	<b>-100 201</b>	<b>-72 612</b>	<b>-30 767</b>	<b>-19 244</b>

## NOT 11 OREALISERADE FÖRLUSTER PÅ PLACERINGSTILLGÅNGAR

Tkr	KONCERNEN		MODERBOLAGET	
	2022	2021	2022	2021
Aktier och andelar	-1 356 243	-	-1 356 243	-
<b>Summa orealiserade vinster och förluster</b>	<b>-1 356 243</b>	<b>-</b>	<b>-1 356 243</b>	<b>-</b>

## NOT 12 NETTOVINST ELLER NETTOFÖRLUST PER KATEGORI AV FINANSIELLA INSTRUMENT

Tkr	KONCERNEN		MODERBOLAGET	
	2022	2021	2022	2021
Aktier och andelar	-764 127	1 368 439	-945 719	1 070 340
Aktier och andelar i intresseföretag	-	-	249 513	304 097
Obligationer och andra räntebärande värdepapper	4 258	36 570	4 258	36 570
Fastigheter	-48 309	37 757	-	-
Kapitalförvaltningskostnader	-16 710	-17 132	-16 710	-17 132
<b>Summa nettovinst eller nettoförlust</b>	<b>-824 888</b>	<b>1 425 634</b>	<b>-708 658</b>	<b>1 393 875</b>

## NOT 13 ÖVRIGA INTÄKTER OCH KOSTNADER

Tkr	KONCERNEN/MODERBOLAGET	
	2022	2021
<b>Övriga intäkter</b>		
Provisioner för förmedlad affär	458 642	458 510
<b>Summa övriga intäkter</b>	<b>458 642</b>	<b>458 510</b>
<b>Övriga kostnader</b>		
Driftskostnader för förmedlad affär	-408 365	-394 363
<b>Summa övriga kostnader</b>	<b>-408 365</b>	<b>-394 363</b>

## NOT 14 SKATT PÅ ÅRETS RESULTAT

Tkr	KONCERNEN		MODERBOLAGET	
	2022	2021	2022	2021
<b>Aktuell skattekostnad (-) / intäkt (+)</b>				
Periodens skattekostnad/intäkt	-21 587	-169 528	-20 487	-165 007
Justering av skatt hänförlig till f.g. år	186	-682	186	-650
<b>Uppskjuten skattekostnad (-) / skatteintäkt (+)</b>				
Uppskjuten skatt på temporära skillnader	-9 109	-13 288	-	-
Uppskjuten skatt på realiserat resultat	231 288	-194 699	209 682	-237 800
<b>Total redovisad skattekostnad</b>	<b>200 778</b>	<b>-378 197</b>	<b>189 381</b>	<b>-403 457</b>

Avstämning av effektiv skatt				
Resultat före skatt	-682 826	2 042 317	-806 706	1 884 097
Skatt enligt gällande skattesats (20,6 %)	140 662	-420 717	166 181	-388 125
Skatt hänförliga till föregående år	106	-677	186	-650
Skillnad bokföringsmässiga/skattemässiga avskrivningar	-2 132	-2 132	-	-
Skatt på ej avdragsgilla kostnader	-1 374	-2 231	-987	-2 030
Ej skattepliktiga intäkter	-80	-	-	-
Skatteeffekt återföring avsättning	1 923	-	-	-
Utnyttjande av ej aktiverat underskottsavdrag	593	44	-	-
Skatt på schablonräntor	-11 550	-12 803	-11 550	-12 803
Erhållna/lämnade koncernbidrag	2 966	-	-	-
Återföring nedskrivning	82	-	-	-
Ej skattepliktig utdelning	36 796	-	35 435	-
Uppskjuten skatt på temporära skillnader	-590	-	-	-
Uppskjuten skatt på realiserat resultat	33 375	62 096	116	-
Övrigt	-	-1 777	-	152
<b>Redovisad effektiv skatt</b>	<b>200 778</b>	<b>-378 197</b>	<b>189 381</b>	<b>-403 457</b>

# Noter till balansräkningen

## NOT 15 ANDRA IMMATERIELLA TILLGÅNGAR

Tkr	KONCERNEN		MODERBOLAGET	
	2022	2021	2022	2021
Ingående ackumulerade anskaffningsvärde	34 443	34 443	31 249	31 249
Årets anskaffningar	-	-	-	-
Ingående ackumulerade avskrivningar	-12 034	-9 257	-11 156	-8 925
Årets avskrivningar	-2 785	-2 777	-2 231	-2 231
<b>Utgående bokfört värde</b>	<b>19 624</b>	<b>22 409</b>	<b>17 862</b>	<b>20 093</b>

## NOT 16 FASTIGHETER

Tkr	KONCERNEN	
	2022	2021
<b>Förvaltningsfastigheter</b>		
Antal	9	9
Areal kvm	33 097	33 097
Anskaffningsvärde tkr	1 169 345	1 166 474
Marknadsvärde	1 415 000	1 432 000
Bokfört värde per kvm kr	35 331	35 244
Ytvakansgrad %	0,00 %	0,90 %
Direktavkastning %	2,5 %	2,4 %
<b>Rörelsefastigheter</b>		
Antal	4	4
Areal kvm	17 318	17 314
Anskaffningsvärde tkr	598 966	600 488
Marknadsvärde rörelsefastigheter	903 232	857 500
Nyttjanderättstillgångar (lokaler)	48 948	26 233
Totalt marknadsvärde rörelsefastigheter	940 948	883 733
Marknadsvärde per kvm kr	51 507	49 526
Ytvakansgrad %	6,6 %	4,0 %
Direktavkastning %	3,1 %	4,0 %

Fastigheterna har värderats per den 31 december 2022. Värderingen har utförts av externt oberoende auktoriserad fastighetsvärderare med hjälp av en ortsprismetod och en nuvärdesmetod. Ortsprismetoden baseras i grunden på analyser av överlåtelse av lagfarna köp av vad som kan anses vara jämförbara fastigheter på en fri och öppen marknad. Nuvärdesmetoden, som också kallas avkastningsmetoden, innebär ett studium av fastigheternas framtida driftnetton vilka ställs i relation till marknadens avkastningskrav för aktuell typ av fastighet.

I den juridiska personen värderas fastigheterna till anskaffningsvärde minus avskrivningar. I rörelsefastigheterna redovisas värdeökningarna mot omvärderingsreserven vilket redovisas som en ökning av i övrigt totalresultat och ackumuleras i omvärderingsreserven i eget kapital.

Värderingen av ovanstående verkliga värden är för samtliga förvaltnings- och rörelsefastigheter klassificerade i nivå 3 i verkligt värdehierarkin, då ej observerbara indata som använts i värderingarna har en väsentlig påverkan på bedömda värden.

## KÄNSLIGHETSANALYS FASTIGHETSVÄRDERING

VÄSENTLIGA ICKE OBSERVERBARA DATA

Tkr	Förändring	Värdepåverkan
Hyresintäkter	(+/-) 10 %	276
Fastighetskostnader	(+/-) 15 %	-99
Direktavkastningskrav	(+/-) 0,25 %	151
Långsiktig vakansgrad	(+/-) 2 %	55

## Geografisk fördelning

Av det totala fastighetsbeståndet är en kontors- och affärsfastighet belägen i Ystad, en är belägen i Ängelholm, en är belägen centralt i Helsingborg och en är belägen centralt i Malmö. Fem hyresfastigheter är belägna i Helsingborg och tre i Limhamns Sjöstad i Malmö. I Limhamns Sjöstad finns dessutom ett parkeringshus.

## Andel av fastigheterna som används i den egna verksamheten

Bolaget har under året utnyttjat 6 557 kvm som huvudkontor av totalt 14 400 kvm i fastigheten Gångtappen 1 i Malmö. Som regionkontor utnyttjas 771 kvm av 1 376 kvm i fastigheten Olof 26 i Ystad, 518 kvm av 754 kvm i fastigheten Midgård 4 i Ängelholm. I Sundstorgets lokaler utnyttjas hela fastighetens totala yta 788 kvm.

**NOT 17** **AKTIER OCH ANDELAR I KONCERNFÖRETAG**

Tkr	MODERBOLAGET	
	2022	2021
Ingående bokfört värde	1 855 662	1 855 662
Anskaffning av aktier	-	-
Aktieägartillskott	100 025	-
Lämnat koncernbidrag	-	-
<b>Utgående bokfört värde</b>	<b>1 955 687</b>	<b>1 855 662</b>

Aktier och andelar i direkt ägda dotterföretag	Organisations-nummer	Företagets säte	Antal andelar	Andel i %	2022-12-31	2021-12-31
					Redovisat värde	Redovisat värde
Länskap Skåne AB	556364-3781	Malmö	15 000	100 %	101 503	1 478
Länshem Skåne AB	559052-2073	Malmö	1 050 000	100 %	1 846 134	1 846 134
Länsförsäkringar Skåne service & sanering AB	559216-9295	Malmö	50 000	100 %	8 050	8 050
<b>Lån till direkt ägda dotterbolag</b>					<b>2022</b>	<b>2021</b>
Länskap Skåne AB					617 679	624 679

**NOT 18** **AKTIER OCH ANDELAR I INTRESSEFÖRETAG**

Tkr	KONCERNEN		MODERBOLAGET	
	2022	2021	2022	2021
Ingående bokfört värde	3 179 107	2 973 304	3 179 107	2 973 304
Värdeförändring av verkligt värde	-	-	77 499	205 803
Andel i årets resultat	235 239	297 220	-	-
Andel i övrigt totalresultat	14 274	7 267	-	-
Årets utdelning	-172 014	-98 684	-	-
<b>Summa aktier och andelar i intresseföretag</b>	<b>3 256 606</b>	<b>3 179 107</b>	<b>3 256 606</b>	<b>3 179 107</b>

**NOT 19** **OBLIGATIONER OCH ANDRA RÄNTEBÄRANDE VÄRDEPAPPER**

Tkr	KONCERNEN				MODERBOLAGET			
	Uppl. anskaffningsvärde		Verkligt/Bokfört värde		Uppl. anskaffningsvärde		Verkligt/Bokfört värde	
	2022	2021	2022	2021	2022	2021	2022	2021
Övriga svenska emittenter	2 563 021	2 256 287	2 556 657	2 298 925	2 400 021	2 256 287	2 394 992	2 298 925
<b>Summa</b>	<b>2 563 021</b>	<b>2 256 287</b>	<b>2 556 657</b>	<b>2 298 925</b>	<b>2 400 021</b>	<b>2 256 287</b>	<b>2 394 992</b>	<b>2 298 925</b>
Varav noterade värdepapper	2 563 021	2 256 287	2 556 657	2 298 925	2 400 021	2 256 287	2 394 992	2 298 925
Positiv skillnad till följd av att bokfört värde överstiger nominella värden	-36 318	54 406	-36 318	54 406	-34 983	54 406	-34 983	54 406

Uppgifter för enskilda poster kan erhållas efter hänvändelse till bolaget.

## NOT 20

## KATEGORIER AV FINANSIELLA TILLGÅNGAR OCH SKULDER

FINANSIELLA TILLGÅNGAR VÄRDERADE TILL VERKLIGT VÄRDE VIA RESULTATRÄKNINGEN

Tkr	2022				2021			
	Tillgångar som tillhör kategorin	Lånefordringar	Redovisat/verkligt värde	Anskaffningsvärde	Tillgångar som tillhör kategorin	Lånefordringar	Redovisat/verkligt värde	Anskaffningsvärde
<b>KONCERNEN</b>								
<b>Finansiella tillgångar</b>								
Aktier och andelar	6 680 568	-	6 680 568	4 456 303	7 191 850	-	7 191 850	4 095 220
Obligationer och andra räntebärande värdepapper	2 556 657	-	2 556 657	2 563 021	2 298 925	-	2 298 925	2 256 287
Förvaltningsfastigheter	1 415 000	-	1 415 000	1 169 345	1 432 000	-	1 432 000	1 166 474
<b>Summa finansiella tillgångar</b>	<b>10 652 225</b>	<b>-</b>	<b>10 652 225</b>	<b>8 188 669</b>	<b>10 922 775</b>	<b>-</b>	<b>10 922 775</b>	<b>7 517 981</b>
		Via identifiering	Övriga finansiella skulder	Redovisat/verkl. värde		Via identifiering	Övriga finansiella skulder	Redovisat/verkl. värde
<b>Finansiella skulder</b>								
Övriga skulder		-	300 781	300 781		-	303 584	303 584
<b>Summa finansiella skulder</b>		<b>-</b>	<b>300 781</b>	<b>300 781</b>		<b>-</b>	<b>303 584</b>	<b>303 584</b>

Tkr	2022				2021			
	Tillgångar som tillhör kategorin	Lånefordringar	Redovisat/verkligt värde	Anskaffningsvärde	Tillgångar som tillhör kategorin	Lånefordringar	Redovisat/verkligt värde	Anskaffningsvärde
<b>MODERBOLAGET</b>								
<b>Finansiella tillgångar</b>								
Aktier och andelar	4 902 534	-	4 902 534	3 722 528	5 687 964	-	5 687 964	3 460 651
Aktier och andelar i intressebolag	3 256 606	-	3 256 606	820 661	3 179 107	-	3 179 107	820 661
Obligationer och andra räntebärande värdepapper	2 394 992	-	2 394 992	2 400 021	2 298 925	-	2 298 925	2 256 287
Övriga finansiella placeringstillgångar	617 679	-	617 679	617 679	624 679	-	624 679	624 679
<b>Summa</b>	<b>11 171 811</b>	<b>-</b>	<b>11 171 811</b>	<b>7 560 889</b>	<b>11 790 675</b>	<b>-</b>	<b>11 790 675</b>	<b>7 162 278</b>

Det finns inga finansiella skulder i koncernen eller i moderbolaget.

## NOT 21

## INFORMATION OM FINANSIELLA INSTRUMENTS VERKLIGA VÄRDEN

Tkr	2022				2021			
	Nivå 1	Nivå 2	Nivå 3	Summa	Nivå 1	Nivå 2	Nivå 3	Summa
<b>KONCERNEN</b>								
<b>Finansiella tillgångar</b>								
Aktier och andelar	3 475 432	1 172 675	2 032 462	6 680 568	4 425 986	991 968	1 773 896	7 191 850
Obligationer och andra räntebärande värdepapper	2 461 735	-	94 922	2 556 657	2 201 158	-	97 768	2 298 925
Förvaltningsfastigheter	-	-	1 415 000	1 415 000	-	-	1 432 000	1 432 000
<b>Summa</b>	<b>5 937 167</b>	<b>1 172 675</b>	<b>3 542 384</b>	<b>10 652 225</b>	<b>6 627 144</b>	<b>991 968</b>	<b>3 303 663</b>	<b>10 922 775</b>

Tkr	2022				2021			
	Nivå 1	Nivå 2	Nivå 3	Summa	Nivå 1	Nivå 2	Nivå 3	Summa
<b>MODERBOLAGET</b>								
<b>Finansiella tillgångar</b>								
Aktier och andelar	3 475 432	-	1 427 102	4 902 534	4 425 986	-	1 261 978	5 687 964
Aktier och andelar i intressebolag	-	3 247 478	9 128	3 256 606	-	3 169 979	9 128	3 179 107
Obligationer och andra räntebärande värdepapper	2 300 069	-	94 922	2 394 992	2 201 158	-	97 767	2 298 925
Övriga finansiella placeringstillgångar	-	-	617 679	617 679	-	-	624 679	624 679
<b>Summa</b>	<b>5 775 501</b>	<b>3 247 478</b>	<b>2 148 831</b>	<b>11 171 811</b>	<b>6 627 144</b>	<b>3 169 979</b>	<b>1 993 552</b>	<b>11 790 675</b>

I ovanstående tabell lämnas upplysningar om hur verkligt värde bestäms för de finansiella instrument som värderas till verkligt värde i balansräkningen.

Uppdelningen av hur verkligt värde bestäms görs utifrån följande tre nivåer:

**Nivå 1:** Enligt priser noterade på en aktiv marknad för samma instrument.**Nivå 2:** Utifrån direkt eller indirekt observerbara marknadsdata som inte inkluderas i nivå 1.**Nivå 3:** Onoterade tillgångar vars värde fastställs med olika värderingstekniker, som exempel senast genomförda transaktioner eller anskaffningsvärde. Länsförsäkringar Skåne gör i vart och ett av fallen en bedömning av rimligheten i värdet och tar in underliggande värden i de innehav där så är möjligt.

### SPECIFIKATION AV NIVÅ 3

Tkr	2022				2021			
	KONCERNEN	Aktier och andelar	Obligationer och andra räntebärande papper	Övriga tillgångar och uppl. ränteintäkt	Totalt	Aktier och andelar	Obligationer och andra räntebärande papper	Övriga tillgångar och uppl. ränteintäkt
Ingående balans	1 773 895	97 768	1 432 000	3 303 663	1 457 577	-	1 385 000	2 842 577
Redovisade vinster och förluster i årets resultat	201 719	-2 846	-28 824	170 049	555 906	-	102 125	658 031
Anskaffningsvärde förvärv	150 369	-	11 824	162 193	134 221	97 768	21 199	253 188
Försäljningslikvid vid försäljning	-93 522	-	-	-93 522	-373 809	-	-76 324	-450 133
Överföring från nivå 3 till nivå 2	-	-	-	-	-	-	-	-
<b>Utgående balans</b>	<b>2 032 462</b>	<b>94 922</b>	<b>1 415 000</b>	<b>3 542 384</b>	<b>1 773 895</b>	<b>97 768</b>	<b>1 432 000</b>	<b>3 303 663</b>

Tkr	2022					2021				
	MODERBOLAGET	Aktier och andelar	Aktier och andelar i intressebolag	Obligationer och andra räntebärande papper	Övriga tillgångar och uppl. ränteintäkt	Totalt	Aktier och andelar	Aktier och andelar i intressebolag	Obligationer och andra räntebärande papper	Övriga tillgångar och uppl. ränteintäkt
Ingående balans	1 261 978	9 128	97 768	624 679	1 993 553	998 486	9 128	-	717 179	1 724 793
Redovisade vinster och förluster	108 277	-	-2 846	-	105 431	503 080	-	-	-	503 080
Anskaffningsvärde förvärv	150 369	-	-	-	150 369	134 221	-	97 768	33 700	265 689
Försäljningslikvid vid försäljning	-93 522	-	-	-7 000	-100 522	-373 809	-	-	-126 200	-500 009
<b>Utgående balans</b>	<b>1 427 102</b>	<b>9 128</b>	<b>94 922</b>	<b>617 679</b>	<b>2 148 831</b>	<b>1 261 978</b>	<b>9 128</b>	<b>97 768</b>	<b>624 679</b>	<b>1 993 553</b>

### NOT 22 FORDRINGAR AVSEENDE DIREKT FÖRSÄKRING

Tkr	KONCERNEN/MODERBOLAGET	
	2022	2021
Fordringar hos försäkringstagare	723 570	735 093
Fordringar hos försäkringsföretag	36 456	33 413
<b>Summa fordringar avseende direkt försäkring</b>	<b>760 026</b>	<b>768 506</b>

### NOT 23 MATERIELLA TILLGÅNGAR

Tkr	KONCERNEN		MODERBOLAGET	
	2022	2021	2022	2021
Ingående anskaffningsvärde	103 946	99 294	102 842	98 592
Årets inköp	11 529	7 561	9 760	7 159
Årets försäljningar/utrangeringar	-10 264	-2 909	-10 264	-2 909
Utgående ackumulerade anskaffningsvärden	105 212	103 946	102 338	102 842
Ingående avskrivningar enligt plan	-65 497	-56 675	-64 936	-56 193
Justering för avskrivningar på sålda/utrangerade inventarier	9 768	2 662	9 768	2 662
Årets avskrivningar enligt plan	-11 792	-11 484	-11 529	-11 405
Utgående ackumulerade avskrivningar	-67 521	-65 497	-66 697	-64 936
<b>Utgående redovisat restvärde</b>	<b>37 690</b>	<b>38 449</b>	<b>35 641</b>	<b>37 906</b>

Investeringar skrivs av efter en bedömd ekonomisk livslängd på 5 år.

### NOT 24 FÖRUTBETALDA ANSKAFFNINGSKOSTNADER

Tkr	KONCERNEN/MODERBOLAGET	
	2022	2021
Förutbetalda anskaffningskostnader vid årets ingång	68 245	44 539
Årets avskrivning	-68 245	-44 539
Årets avsättning	21 127	68 246
<b>Förutbetalda anskaffningskostnader vid årets utgång</b>	<b>21 127</b>	<b>68 246</b>

Samtliga anskaffningskostnader skrivs av på ett år.

### NOT 25 EGET KAPITAL

Information om det egna kapitalet finns i Rapport över förändring i eget kapital.

**NOT 26 AVSÄTTNING FÖR EJ INTJÄNADE PREMIER OCH KVADRÖJANDE RISK**

Tkr

	KONCERNEN/MODERBOLAGET					
	Avsättning för ej intjänade premier		Avsättning för kvadröjande risker		Totalt	
	2022	2021	2022	2021	2022	2021
Ingående balans	1 185 640	1 113 542	-	-	1 185 640	1 113 542
Under räkenskapsåret intjänade premier från tidigare räkenskapsår	-1 185 640	-1 135 542	-	-	-1 185 640	-1 113 542
Årets avsättning	1 207 131	1 185 640	-	-	1 206 982	1 185 640
Förändring i avsättning	21 489	72 099	-	-	21 343	72 098
<b>Utgående balans</b>	<b>1 207 131</b>	<b>1 185 640</b>	<b>-</b>	<b>-</b>	<b>1 206 983</b>	<b>1 185 640</b>

**NOT 27 AVSÄTTNING FÖR OREGLERADE SKADOR**

Tkr

	KONCERNEN/MODERBOLAGET					
	2022		2021		2021	
	Brutto	Återförsäkrarens andel	Netto	Brutto	Återförsäkrarens andel	Netto
IB rapporterade skador	2 170 489	-293 711	1 876 778	2 118 837	-344 949	1 773 888
IB inträffade ännu ej rapporterade	2 310 645	-389 934	1 920 711	2 185 219	-399 534	1 785 685
Ingående balans	4 481 134	-683 645	3 797 489	4 304 056	-744 483	3 559 573
Kostnader för skador som inträffat under innevarande år	2 028 192	-60 108	1 968 084	1 832 429	-50 487	1 781 942
Utbetald till försäkringstagare	-1 760 468	75 971	-1 684 497	-1 594 341	100 847	-1 493 494
Köp av skadelivräntor	3 937	-	3 937	22 074	-	22 074
Förändring av förväntade kostnader som inträffat under tidigare år (avvecklingsresultat)	-379 238	97 916	-281 322	-83 083	10 478	-72 605
Årets avsättning rapporterade skador	2 375 979	-287 543	2 088 436	2 170 490	-293 711	1 876 779
Årets avsättning ännu ej rapporterade	1 991 329	-282 323	1 709 006	2 310 645	-389 934	1 920 711
<b>Utgående balans</b>	<b>4 367 308</b>	<b>-569 866</b>	<b>3 797 442</b>	<b>4 481 135</b>	<b>-683 645</b>	<b>3 797 490</b>

**NOT 28 AVSÄTTNING FÖR ÅTERBÄRING**

Tkr

	KONCERNEN/MODERBOLAGET	
	2022	2021
Ingående avsättning för återbäring	-	30 095
Under året utbetald återbäring	-	-15 140
Återförd ej inlöst återbäring	-	-14 955
Avsättning kostnad återbäring	5 000	-
Avsättning för återbäring	400 000	-
<b>Utgående balans/återstår att utbetala</b>	<b>405 000</b>	<b>-</b>

**NOT 29** AKTUELL OCH UPPSKJUTEN SKATT

Tkr	2022			2021		
	Aktuell skatteskuld	Uppskjuten skatteskuld	Total skatteskuld	Aktuell skatteskuld	Uppskjuten skatteskuld	Total skatteskuld
<b>KONCERNEN</b>						
Orealiserade vinster	-	810 526	810 526	-	1 020 208	1 020 208
Uppskjuten skatt	-	422 826	422 826	-	-	-
Övrigt	185 493	-	185 493	165 007	415 639	591 535
<b>Avsättning för skatter</b>	<b>185 493</b>	<b>1 233 352</b>	<b>1 418 845</b>	<b>165 007</b>	<b>1 446 736</b>	<b>1 611 743</b>

Tkr	2022			2021		
	Aktuell skatteskuld	Uppskjuten skatteskuld	Total skatteskuld	Aktuell skatteskuld	Uppskjuten skatteskuld	Total skatteskuld
<b>MODERBOLAGET</b>						
Orealiserade vinster	-	764 596	764 596	-	974 278	974 278
Uppskjuten skatt	-	-	-	-	-	-
Övrigt	185 493	-	185 493	165 007	-	165 007
<b>Avsättning för skatter</b>	<b>185 493</b>	<b>764 596</b>	<b>950 089</b>	<b>165 007</b>	<b>974 278</b>	<b>1 139 285</b>

Uppskjuten skatt har beräknats med skattesatsen 20,6 procent.

**NOT 30** SKULDER AVSEENDE DIREKT FÖRSÄKRING

Tkr	KONCERNEN/MODERBOLAGET	
	2022	2021
Skulder till försäkringstagare	367 830	369 333
Skulder till försäkringsförmedlare	92	135
Övriga skulder*	55 672	60 866
<b>Utgående skulder avseende direkt försäkring</b>	<b>423 594</b>	<b>430 335</b>

\* Med löptid < 1 månad.

**NOT 32** TILLÄGGSUPPLYSNINGAR TILL KASSAFLÖDESANALYS

Från och med den 1 januari 2022 upprättar Länsförsäkringar Skåne kassaflödesanalys enligt direkt metod. Koncernen har tidigare tillämpat indirekt metod. Övergången medför omräkning av jämförelsetal.

**NOT 33** STÄLLDA SÄKERHETER

Tkr	KONCERNEN/MODERBOLAGET	
	2022	2021
Tillgångar ställda till förmån för försäkringstagarna för att täcka försäkringstekniska avsättningar*	3 142 741	3 584 658
<b>Summa ställda säkerheter</b>	<b>3 142 741</b>	<b>3 584 658</b>

\* Enligt FRL 6:11.

Registerföringen innebär att försäkringstagarna har en förmånsrätt i tillgångarna enligt förmånsrättslagen. Tillgångarna kan tas i anspråk vid bolagets insolvens.

**NOT 31** ÖVRIGA UPPLUPNA KOSTNADER OCH FÖRUTBETALDA INTÄKTER

Tkr	KONCERNEN		MODERBOLAGET	
	2022	2021	2022	2021
Förutbetalda intäkter	9 789	10 977	4 045	4 603
Upplupna kostnader	92 601	83 911	88 244	76 923
<b>Utgående övriga avsättningar</b>	<b>102 390</b>	<b>94 888</b>	<b>92 289</b>	<b>81 526</b>

**NOT 34** EVENTUALFÖRPLIKTELSE

Tkr	KONCERNEN/MODERBOLAGET	
	2022	2021
Borgensåtagande till förmån för dotterbolag	300 000	300 000
Övriga borgensåtagande	500	500
Teckningsåtagande finansiella instrument	100 000	100 000

Au trafikskadelagen följer att försäkringsbolag som meddelar trafikförsäkring i Sverige är skyldiga att vara medlemmar i Trafikförsäkringsföreningen (TFF). Au reglerna följer att medlemsbolagen har ett solidariskt ansvar att finansiera verksamheten i TFF.

**NOT 35** INVESTERINGSÅTAGANDEN

Tkr	KONCERNEN		MODERBOLAGET	
	2022	2021	2022	2021
Enligt avtal med finansiella institut har bolaget förbundit sig att investera följande belopp omräknat med balansdagens kurs	555 880	463 378	555 880	463 378
Fastighetsrelaterade investeringar	-	16 510	-	-
<b>Summa investeringsåtaganden</b>	<b>555 880</b>	<b>479 888</b>	<b>555 880</b>	<b>463 378</b>

**NOT 36** FÖRVÄNTADE ÅTERVINNINGSTIDPUNKTER FÖR TILLGÅNGAR OCH SKULDER

Tkr	KONCERNEN			MODERBOLAGET		
	Högst 1 år	Längre än 1 år	Totalt	Högst 1 år	Längre än 1 år	Totalt
<b>Tillgångar</b>						
Immateriella tillgångar	2 785	16 839	19 624	2 231	15 631	17 862
Förvaltningsfastigheter	-	1 415 000	1 415 000	-	-	-
Aktier och andelar	6 680 568	3 256 606	9 937 174	4 902 534	5 212 293	10 114 827
Obligationer och andra räntebärande värdepapper	639 164	1 917 493	2 556 657	598 748	1 796 244	2 394 992
Övriga lån	-	-	-	-	617 679	617 679
Depåer hos företag som avgivit återförsäkring	537	-	537	537	-	537
Uppskjuten skattefordran	320	-	320	-	-	-
Avsättning för oreglerade skador	113 973	455 893	569 866	113 973	455 893	569 866
Fordringar avseende direkt försäkring	760 026	-	760 026	760 026	-	760 026
Fordringar avseende återförsäkring	51 511	-	51 511	51 511	-	51 511
Övriga fordringar	266 257	-	266 257	252 895	-	252 895
Rörelsefastigheter	-	903 232	903 232	-	-	-
Materiella tillgångar	11 792	25 898	37 690	11 529	24 112	35 641
Kassa och bank	374 662	-	374 662	272 125	-	272 125
Förutbetalda anskaffningskostnader	21 127	-	21 127	21 127	-	21 127
Övriga förutbetalda kostnader och upplupna intäkter	183 171	-	183 171	183 540	-	183 540
<b>Summa tillgångar</b>	<b>9 105 893</b>	<b>7 990 961</b>	<b>17 096 854</b>	<b>7 170 776</b>	<b>8 121 852</b>	<b>15 292 628</b>
<b>Skulder</b>						
Ej intjänade premier och kvardröjande risker	1 207 131	-	1 207 131	1 207 131	-	1 207 131
Oreglerade skador	1 091 827	3 275 491	4 367 318	1 091 827	3 275 481	4 367 308
Återbäring	400 000	-	400 000	405 000	-	405 000
Skatter	185 493	1 233 352	1 418 845	185 493	764 596	950 089
Övriga avsättningar	1 556	-	1 556	-	-	-
Skulder avseende direkt försäkring	423 594	-	423 594	423 594	-	423 594
Skulder avseende återförsäkring	35 346	-	35 346	35 346	-	35 346
Övriga skulder	395 701	-	395 701	78 560	-	78 560
Övriga upplupna kostnader och förutbet. intäkter	102 390	-	102 390	92 289	-	92 289
<b>Summa skulder</b>	<b>3 843 038</b>	<b>4 508 842</b>	<b>8 351 880</b>	<b>3 519 240</b>	<b>4 040 077</b>	<b>7 559 317</b>

## NOT 37

## NÄRSTÅENDE

## SAMMANSTÄLLNING ÖVER NÄRSTÄENDETRANSAKTIONER

Tkr

MODERBOLAGET/KONCERNEN

	Försäljning av varor/ tjänster till närstående	Inköp av varor/ tjänster från närstående	Övrigt (tex premier/ skador, ränta, utdelning)	Fordran på närstående per 31 december	Skuld till närstående per 31 december
Intresseföretag, LFAnt AB	425	228	20	35	-
Intresseföretag, Länsförsäkringar AB	1 626	219 417	172 014	319	19 758
Dotterbolag Länsförsäkringar Skåne service & sanering AB	1 692	21 339	36	-	3 166
Dotterbolag Länskap Skåne AB	-	-	-	617 679	-
Dotterbolag Läns hem Skåne AB	3 070	30 878	589	8 080	1 180
Andra närstående, Länsförsäkringar Bank AB	249	13 755	385	-	1 163
Andra närstående, Länsförsäkringar Liv Försäkringsaktiebolag (publ)	-	7 615	-	-	164
Andra närstående, Länsförsäkringsbolag	2 209	5 510	-	90	452
	<b>9 271</b>	<b>298 742</b>	<b>173 044</b>	<b>626 203</b>	<b>25 883</b>

Länsförsäkringsbolagen bedriver verksamhet inom områden där storskalighet är en avgörande konkurrensfördel och att tillhandahålla sådan service till länsförsäkringsbolagen som av effektivitetsskäl ska produceras och tillhandahållas gemensamt inom Länsförsäkringar. Som närstående räknar Länsförsäkringar Skåne, förutom de egna dotterbolagen, även övriga bolag inom länsförsäkringsgruppen. Inom länsförsäkringsgruppen förekommer transaktioner mellan närstående av såväl engångskaraktär som av löpande karaktär. Till transaktion av engångskaraktär hör köp och försäljning av tillgångar och liknande transaktioner, vilka normalt är av begränsad omfattning. Till transaktioner av löpande karaktär hör tjänster som tillhandahålls av Länsförsäk-

ringar AB gentemot länsförsäkringsbolag avseende utförandet av utvecklingsprojekt och ovan beskrivna service.

Under 2022 har bolaget haft transaktioner med Länsförsäkringar AB och dess koncernbolag. Dels utgörs dessa transaktioner av kostnader för gemensam service och gemensam utveckling och dels av provisionsersättningar avseende försäljning och kundvård för den av Länsförsäkringar Skåne förmedlade affären (se Not 13). Utöver detta har även transaktioner skett vilka syftar till att reglera den interna och externa återförsäkringsaffären. Länsförsäkringar Skåne har även transaktioner med Länsförsäkringar Liv avseende individuella pensionsförsäkringar.

## NOT 38

## PERSONAL, LÖNER, ERSÄTTNINGAR OCH FÖRMÅNER

Medeltalet heltidstjänster (månadsavlönade och timanställda)*	2022			2021		
	Män	Kvinnor	Totalt	Män	Kvinnor	Totalt
<b>KONCERNEN</b>						
Vd (moderbolaget)	-	1	1	-	1	1
Tjänstemän	254	276	530	272	277	549
<b>MODERBOLAGET</b>						
Vd	-	1	1	-	1	1
Tjänstemän	237	268	505	259	270	529
<b>Könsfördelning i företagsledningen</b>						
	Män	Kvinnor	Totalt	Män	Kvinnor	Totalt
<b>MODERBOLAGET</b>						
Styrelsen	3	7	10	4	6	10
Övriga ledande befattningar	4	3	7	4	3	7
Totalt moderbolaget	7	10	17	8	9	17
<b>DOTTERBOLAG</b>						
Styrelse	2	7	9	2	7	9
Övriga ledande befattningar	2	-	2	2	-	2
Totalt i dotterbolag	4	7	11	4	7	11
<b>KONCERNEN TOTALT</b>	<b>11</b>	<b>17</b>	<b>28</b>	<b>12</b>	<b>16</b>	<b>28</b>

FORTSÄTTNING NOT 38.

Tkr	KONCERNEN		MODERBOLAGET	
	2022	2021	2022	2021
<b>Kostnader för ersättning till anställda</b>				
Löner och ersättningar m.m.	284 030	293 914	272 482	283 710
Pensionskostnader	43 925	39 175	42 163	37 620
Sociala kostnader	93 669	96 245	89 920	92 954
<b>TOTALT</b>	<b>421 624</b>	<b>429 334</b>	<b>404 565</b>	<b>414 284</b>

Löner och andra avsättningar fördelade mellan styrelseledamöter m.fl. och övriga anställda	2022	2021
<b>KONCERNEN</b>		
Styrelse och verkställande direktör	10 350	9 685
Kontorstjänstemän	273 680	284 229
<b>KONCERNEN TOTALT</b>	<b>284 030</b>	<b>293 914</b>
<b>MODERBOLAGET</b>		
Styrelse och verkställande direktör	8 301	7 685
Kontorstjänstemän	264 181	276 025
<b>MODERBOLAGET TOTALT</b>	<b>272 482</b>	<b>283 710</b>

Ersättningar och förmåner till högsta ledningen	2022	2021
Verkställande direktör/koncernchef	4 691	4 415
- Pensionsavsättning	1 521	1 471
Styrelsens ordförande, Otto Ramel	639	521
Styrelseledamot, Ingemar Månsson	367	346
Styrelseledamot, Anna Kleine	194	184
Styrelseledamot, Åsa Odell	285	263
Styrelseledamot, Johnny Petré	286	225
Styrelseledamot, Anders Östryd	-	-
Styrelseledamot, Katarina Axelsson Lindgren	235	188
Styrelseledamot, Tua Holgersson	224	195
Andra ledande befattningshavare	14 054	13 420

**Löner och arvoden**

Till styrelsen utgår arvode enligt bolagstämans beslut. Styrelsearvode utgår inte till personer anställda i bolaget. Ersättning till verkställande direktör samt till ledande befattningshavare består av fast lön och pension.

**Pensioner**

Bolagets förpliktelser auseende pensioner är täckta i FPK och Länsförsäkringar Liv.

**Berednings- och beslutsprocess**

Ersättning till verkställande direktör beslutas av styrelsen. Ersättning till ledande befattningshavare beslutas av verkställande direktör, efter samråd med ersättningskommittén.

**NOT 39 ARVODE OCH KOSTNADERSÄTTNING**

Tkr	KONCERNEN		MODERBOLAGET	
	2022	2021	2022	2021
Revisionsuppdrag, KPMG AB	2 172	1 271	1 618	757
Övriga tjänster	840	105	655	45

Med revisionsuppdrag avses granskning av årsredovisningen och bokföringen samt styrelsens och verkställande direktörens förvaltning. Revisionsverksamhet utöver revisionsuppdraget avser olika typer av kvalitetssäkringstjänster såsom granskning av förvaltning, bolagsordning, stadgar eller avtal som utmynnar i rapport eller intyg. Med andra uppdrag avses sådant som inte ingår i ovanstående delposter, till exempel juridisk konsultation vid sidan av revisionsverksamheten och som inte är hänförlig till skatterådgivning.

**NOT 40 FÖRSLAG TILL DISPOSITION AV RESULTATET**

Styrelsen föreslår bolagsstämman besluta att årets resultat -617 324 tkr jämte balanserade vinstmedel 6 303 178 tkr, totalt 5 685 854 tkr balanseras i ny räkning.

**NOT 41 VÄSENTLIGA HÄNDELSER EFTER RÄKENSKAPSÅRETS SLUT**

Inga väsentliga händelser har inträffat efter räkenskapsårets slut.

# Underskrifter

2023-02-17

**Otto Ramel**  
*Ordförande*

**Ingemar Månsson**  
*Vice ordförande*

**Anna Kleine**

**Åsa Odell**

**Katarina Axelsson Lindgren**

**Johnny Petré**

**Tua Holgersson**

**Susanne Bäck**

**Therese Bergöö**  
*Personalrepresentant*

**Katrin Nydell**  
*Personalrepresentant*

Vår revisionsberättelse har avgivits den 2023-02-17.

**Mårten Asplund**  
*Auktoriserad revisor, KPMG AB*

# Revisionsberättelse

Till bolagsstämman i Länsförsäkringar Skåne, org. nr. 543001-0685.

## Rapport om årsredovisningen och koncernredovisningen

### Uttalanden

Vi har utfört en revision av årsredovisningen och koncernredovisningen för Länsförsäkringar Skåne för år 2022 med undantag för bolagsstyrningsrapporten på sidorna 70-74 och hållbarhetsrapporten på sidorna 75-91. Bolagets årsredovisning och koncernredovisning ingår på sidorna 30-65 i detta dokument.

Enligt vår uppfattning har årsredovisningen upprättats i enlighet med lagen om årsredovisning i försäkringsföretag och ger en i alla väsentliga avseenden rättvisande bild av moderbolagets finansiella ställning per den 31 december 2022 och av dess finansiella resultat och kassaflöde för året enligt lagen om årsredovisning i försäkringsföretag. Koncernredovisningen har upprättats i enlighet med lagen om årsredovisning i försäkringsföretag och ger en i alla väsentliga avseenden rättvisande bild av koncernens finansiella ställning per den 31 december 2022 och av dess finansiella resultat och kassaflöde för året enligt International Financial Reporting Standards (IFRS), så som de antagits av EU, och lagen om årsredovisning i försäkringsföretag. Våra uttalanden omfattar inte bolagsstyrningsrapporten på sidorna 70-74 och hållbarhetsrapporten på sidorna 75-91. Förvaltningsberättelsen är förenlig med årsredovisningens och koncernredovisningens övriga delar.

Vi tillstyrker därför att bolagsstämman fastställer resultaträkningen och balansräkningen för moderbolaget och för koncernen. Våra uttalanden i denna rapport om årsredovisningen och koncernredovisningen är förenliga med innehållet i den kompletterande rapport som har överlämnats till moderbolagets revisionsutskott i enlighet med revisorsförordningens (537/2014) artikel 11.

### Grund för uttalanden

Vi har utfört revisionen enligt International Standards on Auditing (ISA) och god revisionssed i Sverige. Vårt ansvar enligt dessa standarder beskrivs närmare i avsnittet Revisorns ansvar. Vi är oberoende i förhållande till moderbolaget och koncernen enligt god revisorssed i Sverige och har i övrigt fullgjort vårt yrkesetiska ansvar enligt dessa krav. Detta innefattar att, baserat på vår bästa kunskap och övertygelse, inga förbjudna tjänster som avses i revisorsförordningens (537/2014) artikel 5.1 har tillhandahållits det granskade bolaget eller, i förekommande fall, dess moderföretag eller dess kontrollerade företag inom EU.

Vi anser att de revisionsbevis vi har inhämtat är tillräckliga och ändamålsenliga som grund för våra uttalanden.

### Särskilt betydelsefulla områden

Särskilt betydelsefulla områden för revisionen är de områden som enligt vår professionella bedömning var de mest betydelsefulla för revisionen av årsredovisningen och koncernredovisningen för den aktuella perioden. Dessa områden behandlades inom ramen för revisionen av, och i vårt ställningstagande till, årsredovisningen och koncernredovisningen som helhet, men vi gör inga separata uttalanden om dessa områden.

### Avsättning för oreglerade skador

*Se redovisningsprinciper i Not 1 och andra relaterade upplysningar om Försäkringsteknisk avsättning i Not 2 för detaljerade upplysningar och beskrivning av området.*

### Beskrivning av området

Bolagets avsättning för oreglerade skador, vilka redovisas som en del av de försäkringstekniska avsättningarna, uppgår till 4 367 MSEK per 31 december 2022 vilket motsvarar 29 procent av bolagets totala tillgångar.

Avsättningar för oreglerade skador innefattar betydande bedömningar avseende osäkra framtida utfall, främst avseende tidpunkt och storlek för inträffade skador.

Bolaget använder etablerade aktuariella metoder för beräkningarna av avsättning för oreglerade skador. Modellernas komplexitet ger upphov till risk för fel på grund av otillräcklig/ofullständig data och/eller felaktiga antaganden och/eller felaktiga aktuariella beräkningar.

Bolagets avsättning för oreglerade skador består av ett flertal olika produkter med olika karaktär såsom avvecklingstid, skademönster, antaganden om sjuklighet, inflation, diskonteringsränta, dödlighet (livräntereserven) och omkostnader.

### Hur området har beaktats i revisionen

Vi har bedömt de aktuariella antaganden i reserveringsmetoderna genom att jämföra värderingsantagandena med bolagets egna utredningar, myndighetskrav och branschciffror.

Vi har stickprovsvis testat kontroller i företagsledningens process för bland annat extrahering av data som input till de aktuariella beräkningarna.

Vi har använt våra interna specialister på aktuariella frågor för att utmana de metoder och antaganden som använts vid prognostisering av kassaflöden och värderingen av avsättningen. Vidare har vi via kontrollberäkningar verifierat att avsättningen är rimlig jämfört med de förväntade avtalsenliga förpliktelserna.

Vi har också kontrollerat fullständigheten i de underliggande fakta och omständigheter som presenteras i upplysningarna i årsredovisningen och bedömt om informationen är tillräckligt omfattande för att förstå företagsledningens bedömningar.

### Värdering av finansiella instrument klassificerade som nivå 2 och 3

*Se redovisningsprinciper i Not 1 och andra relaterade upplysningar om Finansiella instrument i Not 2 samt Not 21 för detaljerade upplysningar och beskrivning av området.*

### Beskrivning av området

Koncernen och moderbolaget har finansiella tillgångar som värderas till verkligt värde och som klassificeras i nivå 2 och 3 enligt IFRS värderingshierarki. Koncernen respektive moderbolaget har finansiella tillgångar i nivå 2 som uppgår till 1 173 MSEK respektive 3 247 MSEK och finansiella tillgångar i nivå 3 som uppgår till 3 542 MSEK för koncernen respektive 2 149 MSEK för moderbolaget.

Sammanlagt motsvarar detta 39 procent för koncernen respektive 41 procent för moderbolagets totala placeringstillgångar.

Värderingen av finansiella tillgångar som klassificeras i nivå 2 enligt IFRS värderingshierarki bygger på observerbara marknadsdata som inte inkluderas i nivå 1. Eftersom representativa transaktioner för de aktuella tillgångarna endast finns i begränsad omfattning är det uppskattade värdet på tillgångarna svårbedömt.

#### **Hur området har beaktats i revisionen**

Vi har testat nyckelkontroller i värderingsprocessen, innefattande företagsledningens fastställande och godkännande av antaganden och metoder som använts vid värdering och beräkningar, kontroller av kvalitet i data, samt företagsledningens genomgång och slutliga bedömningar av värderingar utförda av externa specialister.

Vi har bedömt metoderna i värderingsmodellerna mot branschpraxis och värderingsriktlinjer.

Vi har jämfört använda antaganden med lämpliga referensvärden och priskällor samt undersökt betydande avvikelser och med stöd av värderingsspecialister bedömt rimligheten i använda antaganden. Vi har också kontrollerat fullständigheten i de underliggande fakta och omständigheter som presenteras i upplysningarna i årsredovisningen och bedömt om informationen är tillräckligt omfattande för att förstå företagsledningens bedömningar samt av tillämpade metoder.

#### **Värdering av uppskjuten skatteskuld / uppskjuten skattefordran**

*Se redovisningsprinciper samt uppskattningar och bedömningar samt rättelse av fel i Not 1 och värdering av uppskjuten skatt i Not 29.*

#### **Beskrivning av området**

En stor del i beräkningen och värderingen av uppskjuten skatt är hänförlig till skillnaden mellan anskaffningsvärde och verkligt värde på bolagets innehav i Länsförsäkringar AB.

Länsförsäkringar Skåne har sedan förvärvet av Länsförsäkringar AB redovisat innehavet som aktier och andelar. En utredning har genomförts inom Länsförsäkringsgruppen av den redovisningsmässiga och skattemässiga klassificeringen och redovisningen av innehavet. Utredningen visar på en felaktig klassificering genom att styrningsformerna över Länsförsäkringar AB medför, och har alltid medfört, ett betydande inflytande och att innehavet redan från början skulle ha klassificerats som intresseföretag redovisningsmässigt.

Rättelsen av den redovisningsmässiga klassificeringen medför att den skattemässiga behandlingen av innehavet ändras från att tidigare hanterats som skattepliktiga lagertillgångar till att som intresseföretag betraktas som näringsbetingade andelar med skattefria kapitalvinster.

Regelverken för inkomstbeskattning relaterat till avkastning från olika typer av tillgångsslag är omfattande och komplicerade och utvecklas löpande.

Företagsledning och styrelse måste utöver det ta hänsyn till eventuella krav från eller tvister med Skatteverket gällande tolkningar av regler för inkomstbeskattning. Detta leder till att den uppskjutna skatteskulden innefattar betydande bedömningar och ändrade antaganden som beräkningarna baseras på kan få stor påverkan på det redovisade resultatet.

#### **Hur området har beaktats i revisionen**

Vi har tagit del av bolagets bedömningar och uppskattningar som ligger till grund för värderingen av den uppskjutna skatteskulden. Vi har tagit del av bolagets egen utvärdering av skattesituationen för bolaget. Vi har med hjälp av egna skattespecialister utvärderat rimligheten i de underliggande antagandena och tolkningarna av nuvarande och tidigare regler för inkomstbeskattning av näringsbetingade aktier, förhandsbesked och utfall i tidigare rättsprocesser inom detta område.

Vi har vidare utvärderat upplysningarna i årsredovisningen och bedömt om de ger en rättvisande bild samt uppfyller kraven i relevanta redovisningsstandarder.

#### **Annan information än årsredovisningen och koncernredovisningen**

Detta dokument innehåller även annan information än årsredovisningen och koncernredovisningen och återfinns på sidorna 1-29 samt 70-93. Det är styrelsen och verkställande direktören som har ansvaret för denna andra information.

Vårt uttalande avseende årsredovisningen och koncernredovisningen omfattar inte denna information och vi gör inget uttalande med bestyrkande avseende denna andra information.

I samband med vår revision av årsredovisningen och koncernredovisningen är det vårt ansvar att läsa den information som identifieras ovan och överväga om informationen i väsentlig utsträckning är oförenlig med årsredovisningen och koncernredovisningen. Vid denna genomgång beaktar vi även den kunskap vi i övrigt inhämtat under revisionen samt bedömer om informationen i övrigt verkar innehålla väsentliga felaktigheter.

Om vi, baserat på det arbete som har utförts avseende denna information, drar slutsatsen att den andra informationen innehåller en väsentlig felaktighet, är vi skyldiga att rapportera detta. Vi har inget att rapportera i det avseendet.

#### **Styrelsens och verkställande direktörens ansvar**

Det är styrelsen och verkställande direktören som har ansvaret för att årsredovisningen och koncernredovisningen upprättas och att de ger en rättvisande bild enligt lagen om årsredovisning i försäkringsföretag och, vad gäller koncernredovisningen, enligt IFRS så som de antagits av EU. Styrelsen och verkställande direktören ansvarar även för den interna kontroll som de bedömer är nödvändig för att upprätta en årsredovisning och koncernredovisning som inte innehåller några väsentliga felaktigheter, vare sig dessa beror på oegentligheter eller misstag.

Vid upprättandet av årsredovisningen och koncernredovisningen ansvarar styrelsen och verkställande direktören för bedömningen av bolagets och koncernens förmåga att fortsätta verksamheten. De upplyser, när så är tillämpligt, om förhållanden som kan påverka förmågan att fortsätta verksamheten och att använda antagandet om fortsatt drift. Antagandet om fortsatt drift tillämpas dock inte om styrelsen och verkställande direktören avser att likvidera bolaget, upphöra med verksamheten eller inte har något realistiskt alternativ till att göra något av detta.

Styrelsens revisionsutskott ska, utan att det påverkar styrelsens ansvar och uppgifter i övrigt, bland annat övervaka bolagets finansiella rapportering.

## Revisorns ansvar

Våra mål är att uppnå en rimlig grad av säkerhet om huruvida årsredovisningen och koncernredovisningen som helhet inte innehåller några väsentliga felaktigheter, vare sig dessa beror på oegentligheter eller misstag, och att lämna en revisionsberättelse som innehåller våra uttalanden. Rimlig säkerhet är en hög grad av säkerhet, men är ingen garanti för att en revision som utförs enligt ISA och god revisionssed i Sverige alltid kommer att upptäcka en väsentlig felaktighet om en sådan finns. Felaktigheter kan uppstå på grund av oegentligheter eller misstag och anses vara väsentliga om de enskilt eller tillsammans rimligen kan förväntas påverka de ekonomiska beslut som användare fattar med grund i årsredovisningen och koncernredovisningen.

Som del av en revision enligt ISA använder vi professionellt omdöme och har en professionellt skeptisk inställning under hela revisionen. Dessutom:

- identifierar och bedömer vi riskerna för väsentliga felaktigheter i årsredovisningen och koncernredovisningen, vare sig dessa beror på oegentligheter eller misstag, utformar och utför granskningsåtgärder bland annat utifrån dessa risker och inhämtar revisionsbevis som är tillräckliga och ändamålsenliga för att utgöra en grund för våra uttalanden. Risker för att inte upptäcka en väsentlig felaktighet till följd av oegentligheter är högre än för en väsentlig felaktighet som beror på misstag, eftersom oegentligheter kan innefatta agerande i maskopi, förfalskning, avsiktliga utelämnanden, felaktig information eller åsidosättande av intern kontroll.

- skaffar vi oss en förståelse av den del av bolagets interna kontroll som har betydelse för vår revision för att utforma granskningsåtgärder som är lämpliga med hänsyn till omständigheterna, men inte för att uttala oss om effektiviteten i den interna kontrollen.

- utvärderar vi lämpligheten i de redovisningsprinciper som används och rimligheten i styrelsens och verkställande direktörens uppskattningar i redovisningen och tillhörande upplysningar.

- drar vi en slutsats om lämpligheten i att styrelsen och verkställande direktören använder antagandet om fortsatt drift vid upprättandet av årsredovisningen och koncernredovisningen. Vi drar också en slutsats, med grund i de inhämtade revisionsbevisen, om huruvida det finns någon väsentlig osäkerhetsfaktor som avser sådana händelser eller förhållanden som kan leda till betydande tvivel om bolagets och koncernens förmåga att fortsätta verksamheten. Om vi drar slutsatsen att det finns en väsentlig osäkerhetsfaktor, måste vi i revisionsberättelsen fästa uppmärksamheten på upplysningarna i årsredovisningen och koncernredovisningen om den väsentliga osäkerhetsfaktorn eller, om sådana upplysningar är otillräckliga, modifiera uttalandet om årsredovisningen och koncernredovisningen. Våra slutsatser baseras på de revisionsbevis som inhämtas fram till datumet för revisionsberättelsen. Dock kan framtida händelser eller förhållanden göra att ett bolag och en koncern inte längre kan fortsätta verksamheten.

- utvärderar vi den övergripande presentationen, strukturen och innehållet i årsredovisningen och koncernredovisningen, däribland upplysningarna, och om årsredovisningen och koncernredovisningen återger de underliggande transaktionerna och händelserna på ett sätt som ger en rättvisande bild.

- inhämtar vi tillräckliga och ändamålsenliga revisionsbevis avseende den finansiella informationen för enheterna eller affärsaktiviteterna inom koncernen för att göra ett uttalande avseende koncernredovisningen. Vi ansvarar för styrning, övervakning och utförande av koncernrevisionen. Vi är ensamt ansvariga för våra uttalanden.

Vi måste informera styrelsen om bland annat revisionens planerade omfattning och inriktning samt tidpunkten för den. Vi måste också informera om betydelsefulla iakttagelser under revisionen, däribland de eventuella betydande brister i den interna kontrollen som vi identifierat.

Vi måste också förse styrelsen med ett uttalande om att vi har följt relevanta yrkesetiska krav avseende oberoende, och ta upp alla relationer och andra förhållanden som rimligen kan påverka vårt oberoende, samt i tillämpliga fall åtgärder som har vidtagits för att eliminera hoten eller motåtgärder som har vidtagits.

Av de områden som kommuniceras med styrelsen fastställer vi vilka av dessa områden som varit de mest betydelsefulla för revisionen av årsredovisningen och koncernredovisningen, inklusive de viktigaste bedömda riskerna för väsentliga felaktigheter, och som därför utgör de för revisionen särskilt betydelsefulla områdena. Vi beskriver dessa områden i revisionsberättelsen såvida inte lagar eller andra författningar förhindrar upplysning om frågan.

## Rapport om andra krav enligt lagar och andra författningar

### Uttalanden

Utöver vår revision av årsredovisningen och koncernredovisningen har vi även utfört en revision av styrelsens och verkställande direktörens förvaltning för Länsförsäkringar Skåne för år 2022 samt av förslaget till dispositioner beträffande bolagets vinst eller förlust. Vi tillstyrker att bolagsstämman disponerar vinsten enligt förslaget i förvaltningsberättelsen och beviljar styrelsens ledamöter och verkställande direktören ansvarsfrihet för räkenskapsåret.

### Grund för uttalanden

Vi har utfört revisionen enligt god revisionsmed i Sverige. Vårt ansvar enligt denna beskrivs närmare i avsnittet Revisorns ansvar. Vi är oberoende i förhållande till moderbolaget och koncernen enligt god revisorsmed i Sverige och har i övrigt fullgjort vårt yrkesetiska ansvar enligt dessa krav.

Vi anser att de revisionsbevis vi har inhämtat är tillräckliga och ändamålsenliga som grund för våra uttalanden.

### Styrelsens och verkställande direktörens ansvar

Det är styrelsen som har ansvaret för förslaget till dispositioner beträffande bolagets vinst eller förlust. Vid förslag till utdelning innefattar detta bland annat en bedömning av om utdelningen är försvarlig med hänsyn till de krav som bolagets och koncernens verksamhetsart, omfattning och risker ställer på storleken av moderbolagets och koncernens egna kapital, konsolideringsbehov, likviditet och ställning i övrigt.

Styrelsen ansvarar för bolagets organisation och förvaltningen av bolagets angelägenheter. Detta innefattar bland annat att förtjänt bedöma bolagets och koncernens ekonomiska situation och att tillse att bolagets organisation är utformad så att bokföringen, medelsförvaltningen och bolagets ekonomiska angelägenheter i övrigt kontrolleras på ett betryggande sätt.

Verkställande direktören ska sköta den löpande förvaltningen enligt styrelsens riktlinjer och anvisningar och bland annat vidta de åtgärder som är nödvändiga för att bolagets bokföring ska fullgöras i överensstämmelse med lag och för att medelsförvaltningen ska skötas på ett betryggande sätt.

## Revisorns ansvar

Vårt mål beträffande revisionen av förvaltningen, och därmed vårt uttalande om ansvarsfrihet, är att inhämta revisionsbevis för att med en rimlig grad av säkerhet kunna bedöma om någon styrelseledamot eller verkställande direktören i något väsentligt avseende:

- företagit någon åtgärd eller gjort sig skyldig till någon försummelse som kan föranleda ersättningsskyldighet mot bolaget, eller
- på något annat sätt handlat i strid med aktiebolagslagen, försäkringsrörelselagen, lagen om årsredovisning i försäkringsföretag eller bolagsordningen.

Vårt mål beträffande revisionen av förslaget till dispositioner av bolagets vinst eller förlust, och därmed vårt uttalande om detta, är att med rimlig grad av säkerhet bedöma om förslaget är förenligt med aktiebolagslagen.

Rimlig säkerhet är en hög grad av säkerhet, men ingen garanti för att en revision som utförs enligt god revisionssed i Sverige alltid kommer att upptäcka åtgärder eller försummelser som kan föranleda ersättningsskyldighet mot bolaget, eller att ett förslag till dispositioner av bolagets vinst eller förlust inte är förenligt med aktiebolagslagen.

Som en del av en revision enligt god revisionssed i Sverige använder vi professionellt omdöme och har en professionellt skeptisk inställning under hela revisionen. Granskningen av förvaltningen och förslaget till dispositioner av bolagets vinst eller förlust grundar sig främst på revisionen av räkenskaperna. Vilka tillkommande granskningsåtgärder som utförs baseras på vår professionella bedömning med utgångspunkt i risk och väsentlighet. Det innebär att vi fokuserar granskningen på sådana åtgärder, områden och förhållanden som är väsentliga för verksamheten och där avsteg och överträdelser skulle ha särskild betydelse för bolagets situation. Vi går igenom och prövar fattade beslut, beslutsunderlag, vidtagna åtgärder och andra förhållanden som är relevanta för vårt uttalande om ansvarsfrihet. Som underlag för vårt uttalande om styrelsens förslag till dispositioner beträffande bolagets vinst eller förlust har vi granskat om förslaget är förenligt med aktiebolagslagen.

## Revisorns granskning av bolagsstyrningsrapporten

Det är styrelsen som har ansvaret för bolagsstyrningsrapporten på sidorna 70-74 och för att den är upprättad i enlighet med årsredovisningslagen.

Vår granskning har skett enligt FARs uttalande RevR 16 Revisorns granskning av bolagsstyrningsrapporten. Detta innebär att vår granskning av bolagsstyrningsrapporten har en annan inriktning och en väsentligt mindre omfattning jämfört med den inriktning och omfattning som en revision enligt International Standards on Auditing och god revisionssed i Sverige har. Vi anser att denna granskning ger oss tillräcklig grund för våra uttalanden.

En bolagsstyrningsrapport har upprättats. Upplysningar i enlighet med 6 kap. 6 § andra stycket punkterna 2-6 årsredovisningslagen samt 7 kap. 31 § andra stycket samma lag är förenliga med årsredovisningens och koncernredovisningens övriga delar samt är i överensstämmelse med lagen om årsredovisning i försäkringsföretag.

## Revisorns yttrande avseende den lagstadgade hållbarhetsrapporten

Det är styrelsen som har ansvaret för hållbarhetsrapporten på sidorna 75-91 och för att den är upprättad i enlighet med årsredovisningslagen.

Vår granskning har skett enligt FAR:s rekommendation RevR 12 Revisorns yttrande om den lagstadgade hållbarhetsrapporten. Detta innebär att vår granskning av hållbarhetsrapporten har en annan inriktning och en väsentligt mindre omfattning jämfört med den inriktning och omfattning som en revision enligt International Standards on Auditing och god revisionssed i Sverige har. Vi anser att denna granskning ger oss tillräcklig grund för vårt uttalande.

En hållbarhetsrapport har upprättats.

Stockholm den 17 februari 2023

### Mårten Asplund

Auktoriserad revisor, KPMG AB

*KPMG AB, Box 382, 101 27, Stockholm, utsågs till Länsförsäkringar Skånes revisor av bolagsstämman den 11 mars 2022.*

*KPMG AB eller revisorer verksamma vid KPMG AB har varit bolagets revisor sedan 2002.*



# Bolagsstyrningsrapport för år 2022

## Inledning

Länsförsäkringar Skåne är ett ömsesidigt försäkringsbolag. Bolagsformen innebär att bolaget i sin helhet ägs av försäkringstagarna och att de i egenskap av ägare genom inbetalning av försäkringspremier kollektivt bidrar till bolagets riskkapital.

Länsförsäkringar Skånes bolagsstyrning regleras huvudsakligen av Försäkringsrörelselagen, Finansinspektionens föreskrifter och råd, bolagets bolagsordning och fastställda interna styrdokument. Denna bolagsstyrningsrapport har inte granskats av bolagets revisor.

## Svensk kod för bolagsstyrning

Svensk kod för bolagsstyrning (koden) är näringslivets självreglering för att stärka förtroendet för de svenska börsnoterade bolagen. Även om Länsförsäkringar Skåne inte tillhör den huvudsakliga målgruppen, har bolaget ett spritt ägarskap och allmänintresse, varför bolaget avser att i tillämpliga delar följa koden. Koden bygger på principen följ eller förklara, vilket innebär att bolagen inte behöver följa varje regel, utan kan välja andra lösningar förutsatt att avvikelser öppet redovisas och motiveras.

Bilden nedan visar systemet för de övergripande styrande organen i Länsförsäkringar Skåne:

## De styrande organen i Länsförsäkringar Skåne

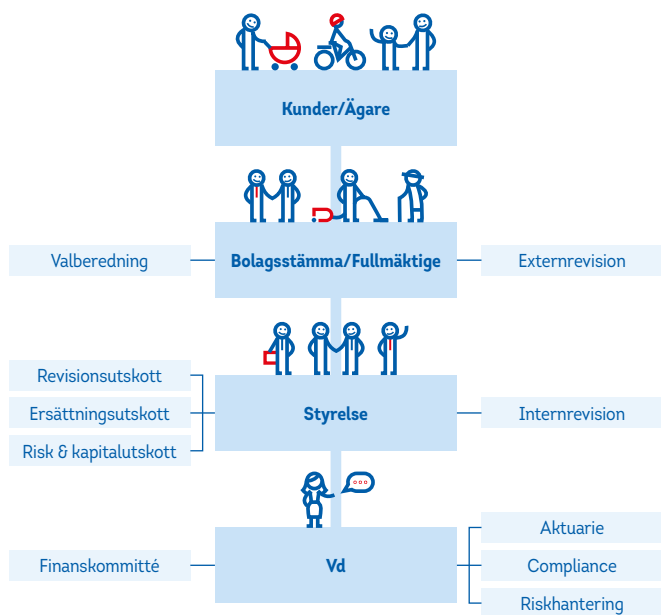

## Bolagsstämma

Bolagsstämman är Länsförsäkringar Skånes högsta beslutande organ med ett antal formella uppgifter, som regleras i lag och bolagsordning. Bolagsstämman utgörs av 50 fullmäktigeledamöter, som väljs av och representerar Länsförsäkringar Skånes ägare, det vill säga försäkringstagarna. Försäkringstagarnas inflytande i form av rösträtt, yttranderätt och förslagsrätt utövas på stämman genom dessa särskilt valda fullmäktigeledamöter. Bolagets fullmäktigeorganisation och hur val till fullmäktige går till finns beskriven på bolagets hemsida under länken "Om oss/Om Länsförsäkringar Skåne/Kundinflytande".

Läs mer på [lansforsakringar.se/skane/om-oss/](https://lansforsakringar.se/skane/om-oss/)

Stämmans uppgifter är att utse styrelse, revisorer och valberedning samt besluta om ersättning till dessa. Stämman beslutar vidare om ansvarsfrihet för styrelsen och verkställande direktören, om årsredovisning och om bolagsordning för Länsförsäkringar Skåne. Ett beslut att ändra bolagsordningen är giltigt om två tredjedelar av samtliga röstande fullmäktigeledamöter biträder beslutet. Enligt bolagsordningen ska årsstämma hållas senast under andra kvartalet varje år. Kallelsen ska skickas tidigast sex och senast två veckor före per e-post eller brev till fullmäktigeledamöterna. Ort och tidpunkt för bolagsstämman publiceras även på bolagets hemsida.

Protokoll från bolagsstämma publiceras på bolagets hemsida. Årsstämma för räkenskapsåret 2021 hölls i Malmö den 11 mars 2022.

## Valberedning

Bolaget har en av bolagsstämman utsedd valberedning med huvudsaklig uppgift att utarbeta förslag till val av styrelse, revisorer, fullmäktige och valberedningen samt ersättning till dessa. Valberedningens ledamöter väljs för en mandattid om tre år. Valberedningens uppgifter och arbetsformer framgår av Instruktion för valberedningen, vilken fastställs av bolagsstämman.

Valberedningen kommer att presentera sina förslag i kallelsen till årsstämma 2023 avseende räkenskapsåret 2022. Vid stämman kommer valberedningen att presentera och motivera sina förslag till val av styrelse, revisorer och valberedning.

## Valberedningen består av följande oberoende ledamöter

Namn	Födelseår	Mandattid	Vald intill ordinarie bolagsstämma
Peter Svenburg, ordf.	1949	3 år	2024
Eva Marnfeldt	1965	3 år	2024
Jan-Boris Möller	1957	3 år	2023
Maria Rantzow	1971	3 år	2023
Michael Smedberg	1959	3 år	2023
Anna Kylmä	1965	3 år	2025

## Revisorer

Revisorerna har till uppgift att på fullmäktiges uppdrag granska bolagets årsredovisning och bokföring samt styrelsens och verkställande direktörens förvaltning av bolaget. Vid årsstämma 2022 utsågs KPMG AB till revisorer med Märten Asplund som huvudansvarig revisor för verksamhetsåret 2022.

Vald revisor granskar årsredovisning, koncernredovisning och bokföring för bolaget. Vidare granskar de styrelsens arbete, verkställande direktörens förvaltning och dotterbolagens årsredovisningar samt avger revisionsberättelse.

## Styrelse

Styrelsen är övergripande ansvarig för bolagets organisation och förvaltning. I detta ansvar ingår bland annat att fastställa organisation, mål och strategier samt riktlinjer för kontroll och styrning. Styrelsen ska, enligt bolagsordningen, bestå av lägst sju och högst elva ledamöter.

Styrelsen består sedan årsstämman 2012 av åtta ordinarie ledamöter, som väljs av bolagsstämman efter förslag från valberedningen. Därutöver utses två ordinarie arbetstagarledamöter med suppleanter. Mandattiden för de stämموvalda ledamöterna uppgår till tre år. Bolagsstämman utser årligen styrelsens ordförande. Styrelsen utser årligen inom sig vice ordföranden.

Bolagets styrelse har under 2022 bestått av:



#### OTTO RAMEL

Ordförande, lantmästare, född 1950, fil. kand. i ekonomi och handelsrätt, invald vid årsstämma 2006, oberoende. Övriga uppdrag: Ledamot av Kungliga Skogs- och Lantbruksakademien.



#### INGEMAR MÅNSSON

Vice ordförande, advokat, född 1959, ägare till och styrelseledamot i Ingemar Månsson Advokatbyrå AB, SAA Advokat AB, RPQ Invest AB och Murev AB, invald vid årsstämma 2003, oberoende. Övriga uppdrag: Styrelseledamot i Ulf Malmgren AB.



#### ANNA KLEINE

Fil. kand. i informationsteknologi, född 1973, Vd i Fellowmind Sweden AB och Regional Director för Sverige i Fellowmind AB, invald vid årsstämma 2015, oberoende. Övriga uppdrag: Ledamot i Ikano Bostad, HMS Networks AB samt styrelseledamot/ordförande i flertalet Fellowmind bolag.



#### ÅSA ODELL

Lantmästare, född 1964, invald vid årsstämma 2010, oberoende. Övriga uppdrag: Vice förbundsordförande i LRF:s riksförbundsstyrelse, ledamot i Kungliga Skogs- och Lantbruksakademien samt ordförande i LSL Svenskmärkning AB.



#### JOHNNY PETRÉ

Civilingenjör, född 1971, invald vid årsstämma 2010, Vd CaptConsulting AB, oberoende. Övriga uppdrag: Ordförande i Installatörsföretagen Skåne, ordförande i Installatörsföretagen, ledamot i Elteknikbranschens gymnasieskolor i Sverige AB, ledamot i Elteknikbranschens utvecklings AB samt ledamot i Ideella föreningen Svenskt Näringsliv.



#### TUA HOLGERSSON

Media & Kommunikationsvetenskapliga programmet, född 1964, invald vid årsstämma 2020, Vd Bliwa Livförsäkring - ömsesidigt, oberoende. Övriga uppdrag: Ordförande i FPK (Försäkringsbranschens Pensionskassa), ledamot FAO (försäkringsbranschens arbetsgivarorganisation), ordförande Myoroface AB.



#### KATARINA AXELSSON LINDGREN

Civilekonom, född 1964, invald vid årsstämma 2018, oberoende. Övriga uppdrag: Ordförande i YA Holding, ordförande i Novare Human Capital samt ledamot Folkvandvården Stockholms län.



#### SUSANNE BÄSK

Civilekonom, född 1962, Vd och ingår i bolagets styrelse sedan 2012, ej oberoende. Övriga uppdrag: Ledamot i Länsförsäkringar AB, LFant AB, Supersej AB, Länsförsäkringar Mäklarservice AB, Ideella föreningen Svenskt Näringsliv samt ordförande i Försäkringsbranschens Arbetsgivarorganisationens Service AB och bolag inom Länsförsäkringar Skånes koncern.



#### THERESE BERGÖÖ\*

Rådgivare Bank Privat, född 1976, utsågs till arbetstagarrepresentant 2022, ej oberoende.



#### KATRIN NYDELL\*

Skaderådgivare id-stöld, Skadejuridik, född 1962, utsågs till arbetstagarrepresentant 2018, ordinarie, ej oberoende.

#### SUSANNE LINDBERG\*

Facklig stab, född 1967, utsågs till arbetstagarrepresentant 2019, suppleant, ej oberoende.

#### ROSE-MARI THUNÉ\*

Skaderådgivare person, född 1960, utsågs till arbetstagarrepresentant 2019, suppleant, ej oberoende.

#### BJÖRN LINDVALL\*

Pensions- och försäkringsrådgivare Liv, född 1957, utsågs till arbetstagarrepresentant 2017-2022, ordinarie, ej oberoende.

\* Arbetstagarrepresentant.

## Arbetsfördelning inom styrelsen

Styrelsen har fastställt en arbetsordning för sitt arbete. Enligt arbetsordningen ska ordföranden leda styrelsens arbete och tillse att styrelsen fullgör sina uppgifter. Ordföranden ska bland annat tillse att styrelsen sammanträder vid behov, att styrelsen ges tillfälle att delta i sammanträden och erhåller tillfredsställande informations- och beslutsunderlag samt tillämpar ett ändamålsenligt arbetssätt. Ordföranden ska, genom löpande kontakt med vd även mellan styrelsemötena, hålla sig informerad om väsentliga händelser och bolagets utveckling samt stödja vd i dennes arbete.

## Styrelsens utskottsarbete

Som ett led i att effektivisera och fördjupa styrelsens arbete i vissa frågor har utskott inrättats, vars uppgifter finns fastställda i styrdokument. Utskotten ska regelbundet rapportera sitt arbete till styrelsen. För närvarande har styrelsen utsett tre utskott: Risk- och kapitalutskott, Revisionsutskott och Ersättningsutskott.

Risk- och kapitalutskottet består av tre styrelseledamöter, vd och CFO samt en adjungerad ledamot. Utskottets uppgift är att stödja styrelsen i risk- och kapitalfrågor och utgöra ett forum för analys av och fördjupad diskussion kring Länsförsäkringar Skånes risktagande och kapitalbehov, att bereda ärenden avseende kapitalförvaltningen som ska föreläggas styrelsen för beslut och tillse att beslutade mål, placeringsinriktning och delegeringsordningar uppnås respektive efterlevs. Vid sammanträde i Risk- och kapitalutskottet ska protokoll föras. Protokollen ska tillställas styrelsen.

Styrelsen har inom sig utsett ett Revisionsutskott bestående av tre styrelseledamöter. Utskottet svarar för beredning av styrelsens arbete med att kvalitetssäkra bolagets interna styrning avseende den finansiella rapporteringen, regelefterlevnad och övrig intern styrning. Vid sammanträde i Revisionsutskottet ska protokoll föras. Protokollen ska tillställas styrelsen.

Ersättningsutskottet består av styrelsens ordförande och vice ordförande. Utskottet ska bereda frågor om ersättning och övriga anställningsvillkor till den verkställande ledningen och till anställda som har det övergripande ansvaret för någon av bolagets kontrollfunktioner, inför styrelsens beslut härom. Ersättningsutskottet genomför även en årlig granskning av verksamhetens efterlevnad av bolagets ersättningspolicy och att bolagets ersättningar överensstämmer med policyn, som rapporteras till styrelsen i samband med att årsredovisningen behandlas. Vid sammanträde i Ersättningsutskottet ska protokoll föras. Protokollen ska tillställas styrelsen.

## Styrelsearbete under 2022

Styrelsen har under 2022 genomfört 9 sammanträden. Därutöver har styrelsen deltagit vid styrelseseminarium om två dagar med workshop och föredrag. Styrelsen har kontinuerligt följt upp strategiska mål, egen risk- och solvensbedömning, finansiella rapporter och rapporter från centrala funktioner samt genomfört genomgång av samtliga av styrelsen fastställda styrdokument. Styrelsen har ägnat särskild uppmärksamhet åt bland annat transformation och digitalisering, kostnadseffektivisering, federativa frågor samt utvecklingen av sakaffären och förmedlade bank- och livaffärer.

Styrelsen genomförde under hösten en utvärdering av styrelsearbetet i form av en webenkät med syfte att utveckla styrelsens arbetsformer och effektivitet. Resultatet rapporterades och diskuterades i styrelsen i oktober. Valberedningen erhåller rapporten, som underlag för dess utvärdering av styrelsen och dess sammansättning. Tabellen nedan visar antalet möten i styrelsen och styrelseutskott som hållits under räkenskapsåret 2022 liksom, de enskilda styrelseledamöternas närvaro.

## Styrelsens närvaro

Siffrorna inom parentes anger antalet möten under året.

Namn	Styrelsemöten	Ersättningsutskott	Revisionsutskott	Risk- och kapitalutskott
Otto Ramel	9 (9)	4 (4) <sup>1</sup>	5 (7)	5 (7)
Ingemar Månsson	9 (9)	4 (4)	7 (7) <sup>2</sup>	
Anna Kleine	9 (9)			
Åsa Odell	9 (9)			6 (7) <sup>3</sup>
Johnny Petré	8 (9)		6 (7)	
Katarina Axelsson Lindgren	9 (9)			
Susanne Bäck, vd	9 (9)			7 (7)
Tua Holgersson	9 (9)			6 (7)
Björn Lindvall <sup>4</sup>	1 (9)			
Therese Bergöö <sup>5</sup>	3 (9)			
Katrin Nydell	9 (9)			
Susanne Lindberg	3 (9)			
Rose-Mari Thuné	1 (9)			

<sup>1</sup> Ordförande i Ersättningsutskottet.

<sup>2</sup> Ordförande i Revisionsutskottet.

<sup>3</sup> Ordförande i Risk- och kapitalutskottet från den 13 mars 2020.

<sup>4</sup> Avgick som arbetstagarrepresentant den 31 maj 2022.

<sup>5</sup> Tillträdde som arbetstagarrepresentant den 1 juni 2022.

## Bolagsstyrningssystemet

I bolagsstyrningssystemet ingår ett system för intern kontroll. Syftet med den interna kontrollen är att säkerställa att organisationen är effektiv och ändamålsenlig, att verksamheten bedrivs enligt beslutade strategier för att nå uppsatta mål, att den finansiella redovisningen och rapporteringen är tillförlitlig, en effektiv drift och förvaltning av informationssystem, en god förmåga att identifiera, mäta, övervaka och hantera risker, en god regelefterlevnad samt att hållbarhetsrelaterade frågor har hanterats. Den interna kontrollen inom bolaget bygger på tre försvarslinjer. Första försvarslinjen utgörs av verksamheten, bestående av företagsledningen, samtliga chefer och medarbetare. Första försvarslinjen ansvarar för verksamhetens risker samt för att sätta mål, utforma och följa interna regler, processer och kontroller samt att rapportera resultatet av genomförda kontroller. Bolaget har funktioner inom bolagsjuridik och regelverksstöd, som stöttar första försvarslinjen. Bolagets andra försvarslinje utgör ett stöd för första försvarslinjen och arbetet med den interna kontrollen. Andra försvarslinjen består av bolagets centrala funktioner, och dessa utgörs av riskhanteringsfunktionen, regelefterlevnadsfunktionen och aktuariefunktionen. Funktionerna bistår och ger råd till verksamheten vid utformning av interna regler, processer och kontroller. Den tredje försvarslinjen utgörs av internrevision. Internrevision ansvarar för en oberoende granskning av bolagets styrning, riskhantering och interna styrning och kontroll. De centrala funktionerna rapporterar regelbundet till vd, styrelse och styrelseutskott. Styrelsen bedömer att bolaget har en väl organiserad och ändamålsenlig intern kontroll.

## Verkställande direktören

Vd ansvarar för den löpande operativa verksamheten i Länsförsäkringar Skåne. En skriftlig instruktion fastställer ansvarsfördelning mellan styrelse och vd. Vd har utsett en företagsledning, som löpande ansvarar för olika delar av verksamheten. Vd ingår i styrelsen som ledamot.

## Centrala funktioner

### Internrevision

Internrevision är en oberoende granskningsfunktion, som utgör styrelsens stöd i utvärdering av bolagsstyrningssystemet. Internrevision ska genom granskning och rådgivning utvärdera och

kvalitetssäkra att verksamhetens övergripande interna styrning och kontrollsystem bedrivs på ett effektivt sätt, att den samlade rapporteringen till styrelsen ger en rättvisande korrekt och heläckande bild av verksamheten, att verksamheten bedrivs enligt gällande interna och externa regelverk samt att styrelsens beslut och intentioner efterlevs.

### Regelefterlevnad

Regelefterlevnadsfunktionen har en stödjande och kontrollerande roll i syfte att säkerställa att verksamheten bedrivs med god regelefterlevnad. Funktionen ska identifiera och informera om bland annat risker som kan uppkomma till följd av bristande regelefterlevnad, biträda vid utformning av interna regler, följa upp regelefterlevnaden och säkerställa att verksamheten informeras om nya och ändrade regler. Rapportering sker regelbundet till vd och styrelse.

### Riskhantering

Riskhanteringsfunktionen ansvarar för oberoende riskkontroll och ska utgöra ett stöd för vd, ledning och operativa enheter att fullgöra sitt ansvar för att bedriva verksamheten med god riskkontroll. Funktionen ansvarar även för oberoende riskkontroll av finansförvaltningens verksamhet. Riskhantering rapporterar regelbundet till vd och styrelse.

### Aktuarie

Aktuariefunktionen ska bedöma om bolagets försäkringstekniska avsättningar är tillräckliga, genom att samordna och bidra till kvalitet vid beräkningen av de försäkringstekniska avsättningarna. I samband med årsredovisning rapporterar aktuariefunktionen till vd och styrelse att de försäkringstekniska avsättningarna uppfyller gällande regelverk.

### Hållbarhet

Väsentliga hållbarhetsfrågor integreras i koncernens styrning och organisation. Styrelsen, som är ytterst ansvarig för hållbarhetsarbetet, beslutar årligen om policy för hållbarhet och fastställer årligen hållbarhetsredovisningen, som en del av koncernens årsredovisning. Koncernen har en uttalad ambition om att ha en hållbar affärsstrategi, vilket innebär att koncernen integrerar hållbarhetsarbetet inom affärsområden, stödenheter och dotterbolag, bland annat genom en integrerad hållbarhetsstyrning. Koncernen ska också målsätta hållbarhetsarbetet på ett värdeskapande sätt som kopplar samman hållbarhet och affär.

### Avvikelser från svensk kod

Länsförsäkringar Skåne avviker främst från kodens bestämmelser på följande punkter:

- Enligt koden ska granskning ske av delårsrapporter. Revisorerna granskar inte bolagets delårsrapporter. Avvikelse från koden sker med hänsyn till att bolaget inte är ett aktiemarknadsbolag och syftet är att begränsa kostnaderna för bolaget.
- Enligt koden ska inte styrelseledamot utses för längre tid än till slutet av nästa ordinarie bolagsstämma. Mandattiden för de stämموvalda ledamöterna uppgår till tre år. Skälet till avvikelserna från kodens bestämmelser är att få bättre kontinuitet i styrelsearbetet och bygga upp kompetensen i styrelsen.
- Bestämmelser om kallelse till bolagsstämman på bolagets hemsida tillämpas inte av bolaget. Med hänsyn till att fullmäktige utgör en begränsad krets och då möjligheten att delta genom ombud enligt lag inte får förekomma, saknas skäl att tillämpa kodens bestämmelser om kallelse till bolagsstämma eller publicering av uppgifter inför stämman på bolagets hemsida.

## Styrelsens rapport avseende intern kontroll och riskhantering avseende den finansiella rapporteringen 2022

Denna rapport om intern kontroll och riskhantering avseende den finansiella rapporteringen är en del av denna bolagsstyrningsrapport. Den har inte granskats av bolagets revisorer. Rapporten beskriver hur den interna kontrollen är organiserad utan att göra något uttalande om hur väl den fungerar. Styrelsen ansvarar för riktlinjer för kontroll och styrning av verksamheten. I detta ansvar ingår att upprätta ett effektivt system för riskhantering och intern kontroll av den finansiella rapporteringen. Denna ordning dokumenteras och kommuniceras i styrdokument i form av interna policyer, riktlinjer och instruktioner.

### Kontrollmiljö

Basen för den interna kontrollen avseende den finansiella rapporteringen utgörs av kontrollmiljön med den organisation, beslutsordning samt fördelning av befogenheter och ansvar mellan de olika organ som styrelsen och vd inrättat. Kontrollmiljön består även av de värderingar och den företagskultur som styrelsen, vd och ledningen kommunicerar och verkar utifrån i syfte att skapa en ändamålsenlig och effektiv verksamhet.

Processen för intern kontroll och riskhantering baseras på kontrollmiljön och omfattar fyra huvudaktiviteter: riskbedömning, kontrollaktiviteter, information och kommunikation samt uppföljning.

### Riskbedömning

Riskbedömning omfattar att identifiera och kartlägga väsentliga risker, som påverkar den interna kontrollen avseende den finansiella rapporteringen. Bolaget styrs med hjälp av gemensamma processer, där riskhantering är inbyggd i varje process och olika metoder används för att värdera och begränsa risker och för att säkerställa att identifierade risker hanteras i enlighet med fastställda styrdokument.

I syfte att identifiera processer för materiella fel i den finansiella rapporteringen, genomförs riskanalys. Med utgångspunkt från riskanalysen kartläggs processer och kontrollaktiviteter förknippade med nyckelrisker. De risker som är förenade med den verksamhet som bedrivs i koncernens skilda delar hanteras inom den del av koncernen där de uppkommer.

### Kontrollaktiviteter

Riskerna i den finansiella rapporteringen begränsas genom noggrant förberedda bokslut, standardiserade arbetsrutiner med inbyggda kontrollfunktioner samt utvärdering av kontinuerliga förbättringar. Den finansiella informationen analyseras och granskas på olika nivåer i organisationen, innan den blir offentliggjord. Ett kontinuerligt arbete pågår med att eliminera och reducera identifierade väsentliga risker, som påverkar den interna kontrollen avseende den finansiella rapporteringen. Arbetet inkluderar utveckling och förbättring av kontrollaktiviteter samt insatser för att medarbetarna ska ha rätt kompetens.

### Information och kommunikation

De interna styrdokumenterna är föremål för översyn och beslut minst en gång per år. Styrdokumenterna ska publiceras på bolagets intranät. Varje chef ska se till att styrdokumenterna kommuniceras till underställd personal.

# Företagsledning

Bolagets företagsledning har under 2022 bestått av:



**SUSANNE BÄSK**

Vd Länsförsäkringar Skåne  
Anställd sedan 2012



**JANICE SÖDERHOLM KVIST**

Vice vd och CFO  
Anställd sedan 2018



**JONAS JONASSON**

Chef affärsområde Bank  
Anställd sedan 2004



**JOHAN HÄNGSEL**

Chef affärsområde Försäkring  
Anställd sedan 2019



**KATARINA LANSÉUS**

Chef Affärsstöd  
Anställd sedan 2020



**INGEMAR HELGESSON**

Chef Kund, Marknad & Kommunikation  
Anställd sedan 2012



**NEBOJSA BJELOBRK**

Chief Information Officer  
Anställd sedan 2017



# Hållbarhet

## HÅLLBARHETSRAPPORT 2022

Välkommen till Länsförsäkringar Skånes hållbarhetsrapport 2022. Här kan du läsa om hållbarhetsarbetet i koncernen, hur vi prioriterar och avgränsar hållbarhetsfrågorna, hur styrningen ser ut och vilka hållbarhetsrelaterade risker vi ser och hanterar i vår verksamhet. Dessutom presenteras några av våra resultat under 2022 inom redovisningsområdena miljö, personal och sociala förhållanden, mänskliga rättigheter samt motverkande av korruption.

# Länsförsäkringar Skånes hållbarhetsarbete

## HÅLLBARHET

Hållbar utveckling är en global angelägenhet som behöver adresseras på lokal nivå och alla aktörer behöver bidra och vara en del av lösningen för att nå framgång. FN:s Global Compact för hållbart företagande och FN:s Agenda 2030 med sina 17 globala mål för hållbar utveckling utgör stommen för Länsförsäkringar Skånes hållbarhetsarbete.

## Koncernens prioriterade hållbarhetsfrågor

Genom att utgå ifrån internationella ramverk förankrar Länsförsäkringar Skåne sitt hållbarhetsarbete i ett globalt sammanhang samtidigt som koncernen kan fokusera sitt huvudsakliga hållbarhetsarbete till att göra skillnad på lokal nivå. Av de 17 globala målen i Agenda 2030 har Länsförsäkringsgruppen gemensamt definierat sju av målen som viktigast utifrån påverkansgrad, risker och möjligheter. I dessa sju prioriterade mål finns alla dimensioner av hållbar utveckling representerade, den ekologiska, den sociala och den ekonomiska liksom koncernens kärnverksamheter inom försäkring och bank.

Koncernen har fastställt fyra fokusområden som förtydligar avsikterna med hållbarhetsarbetet. Hållbarhetsrapportens kapitel på följande sidor innehåller information om arbetet inom de fyra fokusområdena.

- Ta kontroll över och minska koncernens belastning på miljö och klimat i hela värdekedjan.
- Vara en aktiv, ansvarsfull, lokal och nära samhällsaktör som bidrar till ökad trygghet.
- Säkerställa och utveckla koncernens arbete mot alla former av korruption.
- Arbeta tillsammans med andra relevanta aktörer för ökad total effekt på ovan områden.



**GLOBALA MÅLEN**  
för hållbar utveckling



### Hållbarhetsfokus: klimat

Arbetet inom klimat har ett extra fokus och är även målsatt utifrån Parisavtalets mål om att begränsa den genomsnittliga globala uppvärmningen till väl under 2°C med sikte på 1,5°C till 2030. Analysen att koncernen ska adressera klimatfrågan med ett aktivt, målsatt och internationellt förankrat arbete bottenar i klimatfrågans dubbla väsentlighet – det vill säga att koncernen påverkar klimatet med sin verksamhet och att klimatförändringarna i sin tur påverkar koncernen med nya typer av risker och möjligheter. Båda dessa perspektiv bedöms kunna hanteras affärsmässigt om de målsätts. Arbetet pågår med att definiera koncernens scope för klimatpåverkan, att tränga djupare i området klimatrisk och att förstärka dataförsörjningen på klimatområdet.

### Väsentlighet och målgrupper

Ett företags hållbarhetsarbete bygger vanligtvis på en väsentlighetsanalys där intressenters behov och prioriteringar har kartlagts och matchats mot företagets påverkansmöjligheter. Länsförsäkringar Skåne kommer under kommande år att göra förnyade väsentlighetsbedömningar och intressentdialoger.

Nuvarande väsentlighetsanalys är baserad på en mappning av koncernens verksamheter mot relevansen i de globala målen i Agenda 2030. För att framtidssäkra verksamheten och möta kommande krav, både marknadsdrivna och regulatoriska, krävs en ny typ av väsentlighetsanalys som definierar de viktigaste hållbarhetsfrågorna utifrån ett dubbelt väsentlighetsperspektiv, det vill säga både hur koncernen påverkar och påverkas av hållbarhetsfaktorer och vilka risker respektive möjligheter som det innebär.

Koncernens primära intressenter består fortsatt främst av tre huvudgrupper: kunder och ägare, medarbetare och ledning samt externa samarbetspartners. Andra relevanta intressenter är till exempel myndigheter, universitet, lokalsamhället samt Länsförsäkringar AB.

## Prioriterade mål



## En hållbar affärsstrategi

Länsförsäkringar Skåne strävar efter att ha en hållbar affärsstrategi, det vill säga att knyta hållbarhetsarbetet nära kärnaffären. Den här integrerande inriktningen bottnar i att hållbarhetsfrågorna i allt större utsträckning blir affärskritiska och inte kan isoleras från affärens strategier och mål som skulle ha varit fallet i en separat hållbarhetsstrategi. För att ambitionen om en hållbar affärsstrategi ska vara värdeskapande är förnyade väsentlighetsbedömningar, som nämndes i föregående stycke, ett viktigt underlag.

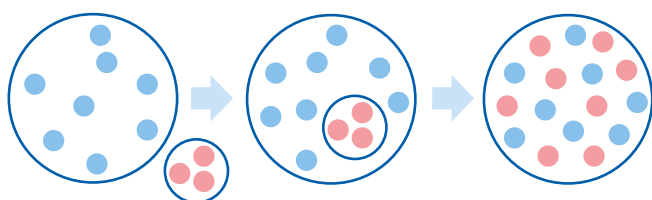

*Hållbarhetsarbetet går från att vara separerat från kärnverksamheten till att successivt integreras och slutligen inkluderas som en naturlig, värdehöjande del av kärnaffärerna bank och försäkring.*

För att effektuera en hållbar affärsstrategi behöver de prioriterade hållbarhetsfrågorna målsättas med en tydlig koppling till affärs mål och affärsstrategi. Det arbetet är påbörjat och integreras i den ordinarie affärsplaneringsprocessen. Aktiviteter för att uppnå beslutade mål inom hållbarhet är en del av den årliga affärsplaneringen i koncernens alla delar.

Att målsätta en hållbar affärsstrategi förutsätter i sin tur att målsättningarna kan mätas och följas upp. Därför har ett stort fokus under 2022 varit att säkerställa nya arbetssätt kring hållbarhetsdata. En digital plattform för insamling, lagring, analys och rapportering av interna hållbarhetsdata har implementerats i koncernen. Det utökade fokuset på hållbarhetsdata är också en förberedelse inför kommande skarpare legala krav på hållbarhetsrapportering. De nya arbetssätten gäller samtliga hållbarhetsdata, det vill säga all för verksamheten relevant data inom miljö/klimat, sociala frågor, affäretiska frågor samt styrningsrelaterade frågor.

Implementeringen av den digitala plattformen har gjorts tillsammans med två andra länsförsäkringsbolag och samverkan med Länsförsäkringar AB gällande dataförsörjningsfrågor kopplat till regelverksefterlevnad pågår löpande.

## Kompetens och kommunikation

Under 2022 lanserades en uppdaterad, årlig styrdokumentutbildning för samtliga medarbetare i koncernen. *Policy för hållbarhet* är ett av flera koncernövergripande styrdokument som behandlas i den obligatoriska utbildningen. Därmed har samtliga medarbetare under 2022 fått en översiktlig bild av koncernens prioriterade hållbarhetsfrågor och dess innebörd och på vilket sätt dessa frågor är viktiga för koncernen.

Samtliga medarbetare inom bankrådgivning har under 2022 utbildats i de uppdaterade reglerna i Mifid II gällande att kartlägga kundens hållbarhetspreferenser i rådgivningsmötet och med ut-

gångspunkt i det ge lämpliga råd utifrån Disclosure-förordningens klassificeringar av hållbarhet i sparprodukter.

Styrelsen har under 2022 fått en utbildning i hållbarhetsrelaterade regelverk och hållbarhetsfaktorer kopplat till kapitalförvaltning. Denna utbildning faciliterades av Länsförsäkringar AB:s kapitalförvaltning.

Intern kommunikation och kompetensutveckling kopplat till koncernens väsentlighetsbedömningar och prioriterade hållbarhetsfrågor är ett område som genomgående kommer att förstärkas kommande år med målgrupper på samtliga nivåer i koncernen.



## Styrning av hållbarhetsarbetet

Styrelsen är ytterst ansvarig för hållbarhetsarbetet och beslutar årligen om *policy för hållbarhet* samt fastställer hållbarhetsrapporten som en del av koncernens årsredovisning. Styrelsen godkänner också den årliga affärsplaneringen där hållbarhetsarbetet målsätts. Styrelsens arbete utvärderas på koncernens årsstämma av Länsförsäkringar Skånes fullmäktige. Fullmäktige i sin tur väljs av och representerar bolagets ägare, det vill säga sakförsäkringskunderna.

När fullmäktige samlas till bolagsstämma utgör de bolagets högsta beslutande organ. Valberedningen i Länsförsäkringar Skåne lämnar förslag till bolagsstämman vid val av ordförande och övriga ledamöter i styrelsen. Styrelsen som helhet ska ha kompetens inom hållbarhetsfrågor som är av betydelse för bolagets verksamhet utifrån ett ansvarfullt erbjudande och ett ansvarfullt företagande, exempelvis klimatrisk, andra hållbarhetsrelaterade risker samt ansvarfulla investeringar.

Företagsledningen beslutar om frågor som rör hållbarhetsarbetets fokus och framdrift och delegerar det operativa ansvaret

för mål och aktiviteter till chefer inom koncernens enheter och dotterbolag. Uppföljning av arbetet rapporteras tillbaka till företagsledningen kontinuerligt. På företagsledningens uppdrag driver koncernens hållbarhetsansvarige samordning och utveckling av, samt rådgivning kring, koncernens hållbarhetsarbete. Hållbarhetsansvarig rapporterade under 2022 till chef i företagsledningen.

Vid sidan av ovan funktioner är samtliga chefer och medarbetare i enheter och dotterbolag ansvariga för att ha kännedom om och arbeta i enlighet med koncernens *policy för hållbarhet* och att tillgodogöra sig de obligatoriska utbildningar som ges.

Ledningssystemet för koncernen Länsförsäkringar Skåne innehåller samtliga dokument som reglerar på vilket sätt och enligt vilka principer som Koncernen bedriver sin verksamhet. Styrelse och vd uttrycker övergripande viljeinriktning i policyer eller riktlinjer. Koncernens samtliga styrdokument går igenom och fastställs årligen av styrelsen eller av vd utifrån en given årsplan. Nedan bild visar en förteckning över de olika styrdokument som är relevanta för att styra hållbarhetsarbetet.

### Redovisningsområde enligt Årsredovisningslagen

### Policy och styrning av redovisningsområdet

Redovisningsområde enligt Årsredovisningslagen	Policy och styrning av redovisningsområdet
Miljö	<ul style="list-style-type: none"> <li>• Instruktion för ansvarfulla investeringar</li> <li>• Riktlinje för inköp och upphandling</li> <li>• Arbetsinstruktion tjänsteresor</li> </ul>
Personal och sociala förhållanden	<ul style="list-style-type: none"> <li>• Policy för arbetsmiljö</li> <li>• Arbetsinstruktion för missbruk, riskbruk och ohälsa</li> <li>• Jämställdhets- och mångfaldsplan</li> <li>• Riktlinje för hantering av intressekonflikter</li> <li>• Säkerhetspolicy och Säkerhetsriktlinjer</li> <li>• Riktlinje för hantering av interna oegentligheter</li> <li>• Riktlinje för incidentrapportering</li> <li>• Riktlinje för sponsring</li> <li>• Innanförskap 2030 – plan för ett affärsmässigt samhällsengagemang i Länsförsäkringar Skåne</li> </ul>
Mänskliga rättigheter	<ul style="list-style-type: none"> <li>• Instruktion för ansvarfulla investeringar</li> <li>• Riktlinje för inköp och upphandling</li> </ul>
Motverkande av korruption	<ul style="list-style-type: none"> <li>• Säkerhetspolicy och Säkerhetsriktlinjer</li> <li>• Riktlinje för hantering av interna oegentligheter</li> <li>• Riktlinje för incidentrapportering</li> <li>• Policy mot otillåtna förmåner</li> <li>• Riktlinje för åtgärder mot penningtvätt och finansiering av terrorism</li> <li>• Policy för anställdas egna affärer</li> <li>• Riktlinje för inköp och upphandling</li> <li>• Riktlinje för sanktionshantering</li> <li>• Riktlinje för hantering av personalskador och närståendes skador</li> <li>• Riktlinje för oklara försäkringsfall</li> <li>• Policy för klagomålshantering</li> <li>• Policy för behandling av personuppgifter</li> <li>• Riktlinje för hantering av intressekonflikter</li> </ul>

## HÅLLBAR KONSUMTION OCH PRODUKTION - BEKÄMPA KLIMATFÖRÄNDRINGARNA

Att adressera miljö- och klimatfrågan med målsättningar och ett aktivt arbete är ett sätt för koncernen att möta de regelverksdrivna förändringarna på området, samtidigt som samhället, näringslivet och kunden ställer om för klimatneutralitet och Länsförsäkringar Skåne vill vara en positiv kraft i den utvecklingen.

Koncernen har ett övergripande klimatomål som innebär att bidra till uppfyllelse av Parisavtalets mål om att begränsa den genomsnittliga globala uppvärmningen till väl under 2°C med sikte på 1,5°C till 2030. Länsförsäkringar Skåne har stor möjlighet att göra skillnad för klimatet i sin kapitalförvaltning (läs mer på sidan 91) och i hanteringen av skador, i första hand genom skadeförebyggande arbete och i andra hand genom förbättrade processer i skaderegleringen. Läs mer om miljö och klimat i skaderegleringen på sidan 89-90.

Vattenskador kan ske både vid invändig påverkan (till exempel läckage) och utvändig påverkan (till exempel skyfall). Länsförsäkringar Skåne har störst påverkan på vattenskador som sker på grund av invändig påverkan, men arbetar även med att begränsa påverkan från översvämningar. Sensorer, vattenstopp, dränering och konstruktioner ses över vid skadeförebyggande besök. Avseende att förebygga brandskador är det största fokuset på säkra elinstallationer.

## Skadeförebyggande arbete

Skadeförebyggande råd och kommunikation till kunder tillsammans med skadeförebyggande kundbesök är en central del i koncernens klimatarbete eftersom till exempel brand- och vattenskador som kan undvikas eller reduceras bidrar till ett avsevärt mindre avtryck på miljö och klimat. Genom ett effektivt skadeförebyggande arbete minskar koncernen också sina skadeförsäkringsrisker.

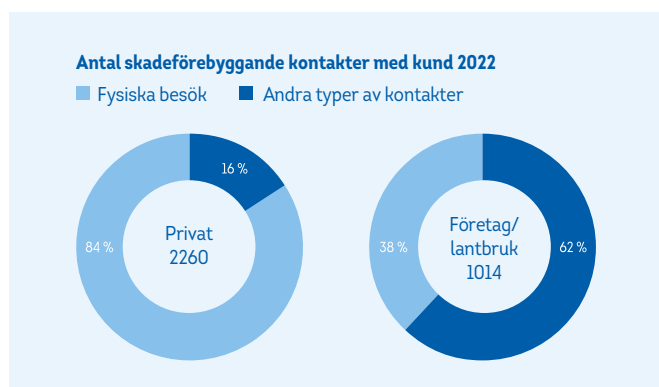

Ambitionen är att utöka antal digitala besök med kund, särskilt där det finns goda förutsättningar för att få bra bildmaterial från kunden. Med fler digitala besök kan verksamheten nå fler kunder till en lägre klimatpåverkan.

Under 2022 har koncernen fokuserat på skadeförebyggande besiktningar av större solcellsanläggningar inom lantbruk- och företagsmarknaden. Man är även aktiv i föreningen Solar Region Skåne som arbetar för att sprida kunskap om solcellsinstallationer och främja solcellsutbyggnaden i Skåne.

**Antal vattenskador/brandskador 2022 per 1 000 försäkringar - företag och lantbruk**

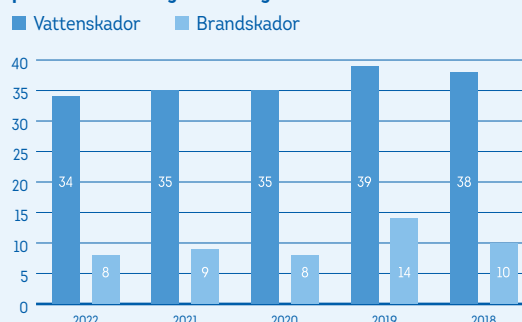

**Antal vattenskador/brandskador 2022 per 1 000 försäkringar - privat**

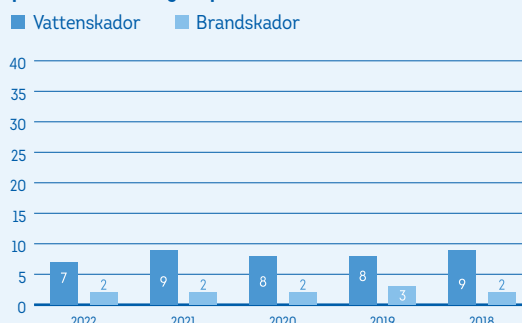

## Klimatrisk

Länsförsäkringar Skåne medverkar till klimatförändringar genom olika former av utsläpp, både i den egna verksamheten och i värdekedjan, till exempel hos leverantörer. Klimatförändringarna påverkar i sin tur koncernens verksamheter i form av nya typer av risker och kostnader. Det innebär att klimatförändringarna har en dubbel väsentlighet för koncernen och det är också anledningen till att klimatrisk, som en av flera hållbarhetsrisker, hanteras som en väsentlig hållbarhetsfråga. Förändrat klimat och risker förknippade med den omställning som uppstår när politiska beslut och samhällsengagemang förändrar omvärlden och beteenden utgör affärsrisker för koncernens samlade affär. Dessa identifierade risker hanteras i koncernens riskhanteringssystem.

### Fysiska risker och omställningsrisker

Klimatrisker består av fysiska risker och omställningsrisker. Fysiska risker kan ta sin form i avgränsade men extrema väderhändelser så som skyfall, stormar och översvämningar. De hagelskador som reportaget på sidan 14-15 handlar om är ett exempel på konsekvenserna av fysisk klimatrisk. Fysisk klimatrisk kan också vara permanenta förändringar i klimatet, som exempelvis orsakar stigande havsnivåer. Omställningsrisker kan till exempel vara regulatoriska, politiska och marknadsmässiga förändringar relaterade till övergången mot ett klimatneutralt samhälle. Omställningsrisker påverkar koncernen genom indirekta effekter på kärnverksamhet, förmedlad affär och kapitalförvaltning. Bolagets riskprofil påverkas därigenom såväl av ändrade väderförhållanden som av omställningen till att motverka dessa.

### Finansiell påverkan

Klimatförändringar och arbetet med klimatrisk bedöms ha direkt finansiell påverkan på koncernen. De fysiska klimatriskerna kan innebära ökade kostnader för naturskador. Naturkatastrofrisker kan begränsas genom återförsäkringsskydd men till ökad kostnad vid fler och större skador.

Parallellt med det konventionella skadeförebyggande arbetet kommer koncernen därför utveckla sitt arbete för att minska skadeverkningarna av ett förändrat klimat, klimatanpassning, till exempel genom ett aktivt naturskadeförebyggande arbete. Ett utökat operativt arbete kring fysiska klimatrisker, inklusive mätning och rapportering av dessa, är viktiga steg att ta under kommande år för att reducera riskerna, utforska tillhörande möjligheter och samtidigt möta förväntade regelverkskrav på området. Att möta kraven i nya klimatrelaterade regelverk och allokera de resurser som krävs för exempelvis ökade redovisningskrav är ytterligare ett exempel på finansiell påverkan.

Det finns en indirekt risk för finansiell påverkan av klimatrisk inom kapitalförvaltningen, i och med en risk för minskad lönsamhet i de bolag koncernen investerar i, som konsekvens av dessas exponering mot klimatrisker. Läs mer om klimatpåverkan i kapitalförvaltningens värdekedja på sidan 91.

Länsförsäkringar Skånes redovisning enligt Taxonomiförordningens övergångskriterier 2022 finns på sidan 92-93.

## Dotterbolagens arbete med miljö och klimat

I dotterbolagen Länsförsäkringar Skåne service & sanering AB och Länschem Skåne AB är hållbarhet en integrerad del av affärsutvecklingen. Till exempel kommer Uppförandekod för leverantörer att börja tillämpas under 2023.

### Länsförsäkringar Skåne service & sanering AB

Länsförsäkringar Skåne service & sanering AB är ett servicebolag inom skadedyrskontroll och saneringstjänster samt skadeförebyggande produkter och tjänster. I skadedyrsmomenten arbetar bolaget efter en åtgärdsstrappa för att minska användandet av bekämpningsmedel. I första hand ges rådgivning och förebyggande åtgärder för att minimera problemen, i nästa steg sätts mekanisk eller fysikalisk bekämpning in, som olika typer av fallor. Som ett sista alternativ används kemisk bekämpning, det vill säga gift.

När kemisk bekämpning är nödvändigt tillämpas produktvalsprincipen vilket innebär att om flera produkter är tillgängliga används den med lägst påverkan på hälsa och miljö. Användandet av gifter, till exempel insekticider och rodenticider, minskar kontinuerligt i bolaget i takt med att processerna högre upp i åtgärdsstrappan förbättras. Det innebär att påverkan på biologisk mångfald, som användandet av kemiska bekämpningsmedel alltid har, successivt begränsas. Det betyder dessutom att mängden farligt avfall minskar.

Det material och utrustning som kan återanvändas, till exempel fallor, cirkuleras så långt det är möjligt för att minska mängden genererat avfall. Ruttoptimering tillämpas vid kundbesök och det finns en ambition att inom några år ha bytt samtliga dieseldrivna bilar mot elbilar.

### Länschem Skåne AB

Länschem Skåne AB äger, förvaltar och utvecklar både hyresfastigheter och kommersiella fastigheter på bra lägen i Skånes större städer.

Under 2022 upphandlade Länschem ett nytt elhandelsavtal för hela fastighetsbeståndet, som nu successivt kommer att försörjas med miljövarudeklarerad el från nordiska vattenkraftverk. Delar av elkonsumention i tidigare elhandelsavtal har inte varit från förnybara källor, vilket betyder att Länschem nu successivt ökar andelen förnybar el. När det gäller värmeförsörjning har en av fastigheterna hittills värmts upp med gaspanna och den kommer att ersättas av fjärrvärme under 2023, med ett avsevärt lägre klimatavtryck.

Delar av fastighetsbeståndet har genomgått energianalyser och flera av förslagen på effektiviseringar har genomförts under 2022. Dessutom pågår ett initiativ att förse samtliga bostadslägenheter och vissa kontorslokaler med sensorer för att trådlöst kunna läsa av temperatur och luftkvalitet och på så sätt optimera förbrukningen av till exempel värme.

I anslutning till ett av sina fastighetsbestånd äger Länschem ett parkeringshus med en del lediga platser eftersom bosatta i området inte äger bil i den utsträckning som beräknats. För att förstå hur man kan använda ytorna på ett mer effektivt sätt bjöd Länschem under 2022 in studenter till en workshop kring alternativa användningsområden med fokus på hållbar resurs- och ytanvändning. Läs mer om samarbetet på sidan 89.

## Miljö och klimat i Länsförsäkringar Skånes kontorsdrift

Länsförsäkringar Skåne har stora påverkansmöjligheter i sin kontorsdrift när det gäller att minska avtrycket på miljö och klimat i till exempel inköp, avfall och energi.

### Kontorsservice

Kontorsservice har en ambition om att minska koncernens trycksaksbeställningar med 30 procent årligen, att kontorsmaterial ska bli till 80 procent miljöcertifierat och att minska utgående post med 15 procent årligen. Det sistnämnda görs parallellt med en övergång till digitala utskick till kund som också minskar användningen av papper, kuvert och toners. Ett annat projekt som pågår är att minska mängden returpost genom förbättrade rutiner.

När den nya kundmötesplatsen i Lund öppnar under 2023 har en del av inventarierna rekonditionerats och återanvänts. Om inventarier endast ska användas en kortare tid så hyrs de in i stället för att köpas in. Överblivna inventarier säljs eller skänks bort och blir därmed i möjligaste mån inte till genererat avfall. Kontorsservice har också infört återvinning av matrester på alla våningsplan på huvudkontoret, inte enbart i matsalen.

Länsförsäkringar Skånes samarbetspartner för lokalvårdstjänster har utnämnts till Årets Miljöföretag 2022 och har god kännedom om sina tjänsters klimatavtryck vilka också har rapporterats till koncernen.

Uppförandekod för leverantörer kommer att implementeras under 2023. Det finns ett fortsatt behov av att utveckla dataförsörjningen inom miljö och klimat och säkerställa att leverantörer kan bistå med tillförlitliga data, till exempel när det gäller påverkan från profilprodukter, avfallshantering och renoveringar.

### IT

Inom IT-avdelningen arbetas aktivt med att förlänga livet på IT-utrustning så att den används så länge som möjligt. Uttjänt hårdvara som inte längre stöds eller inte uppfyller säkerhetskraven säljs vidare till en samarbetspartner som rekonditionerar den eller, om det inte är möjligt, återvinner material och komponenter. Under 2022 har det genererats en större mängd elektronikavfall på grund av eftersläpning i hanteringen från året innan. Det har också varit en större mängd nyinköpt IT-utrustning med anledning av den nya kundmötesplatsen i Lund.

Uppförandekod för leverantörer kommer att implementeras under 2023.

## Miljörättsefterlevnad

Länsförsäkringar Skåne har en regelefterlevnadsrisk i form av att drabbas av sanktioner som följd av icke-efterlevnad av till exempel lagar, förordningar och föreskrifter. Sedan 2021 har Länsförsäkringar Skåne en lagbevakningstjänst på miljörättsområdet och under 2022 har det gjorts ett arbete för att säkerställa en systematik för miljölagsefterlevnad.



## Mätning av klimatavtryck

Koncernen har sedan 2021 ett övergripande klimatmål som innebär att bidra till uppfyllelse av Parisavtalets mål om att begränsa den genomsnittliga globala uppvärmningen till väl under 2°C med sikte på 1,5°C till 2030. Därför har ett stort fokus under 2022 varit att säkerställa nya arbetssätt kring hållbarhetsdata i allmänhet och klimatdata i synnerhet. En digital plattform för insamling, lagring, analys och rapportering av interna hållbarhetsdata har implementerats i koncernen. Med ett systemstöd på plats kan koncernen nu börja kartlägga klimatavtryck, definiera avgränsningar och inom kort göra verksamhetsspecifika färdplaner för arbetet. Regelbunden uppföljning av klimatavtryck är avgörande i arbetet med att nå klimatmålet.

# Motverkande av korruption



## ANSTÄNDIGA ARBETSVILLKOR OCH EKONOMISK TILLVÄXT - FREDLIGA OCH INKLUDERANDE SAMHÄLLEN

Alla företag i finans- och försäkringsbranschen har korruptionsrelaterade risker att hantera. Risker som gäller bedrägeri, utpressning, mutor, otillåten påverkan och tysta överenskommelser, penningtvätt och finansiering av brottslig verksamhet är några exempel. Branschen lyder under strikta regler och lagkrav som syftar till att förhindra dessa risker. För Länsförsäkringar Skåne är det ett identifierat fokusområde inom hållbarhet att bidra till en hållbar samhällsutveckling genom att verka för god affärsetik.

Länsförsäkringar Skåne arbetar i utpräglade förtroendebranscher vilket innebär att koncernen ska agera på ett sätt som långsiktigt inger förtroende och respekt hos kunder, medarbetare, affärspartners, media, myndigheter och andra intressenter.

För Länsförsäkringar Skåne är korruption förknippat med flera operativa risker, som legala risker, regelefterlevnadsrisker och säkerhetsrisker. Det finns också flera affärsrisker förknippade med eventuella brister, till exempel ryktesrisk eller uppföranderisk. Bedrägliga försök riktade mot koncernen kan, om de inte förebyggs och hanteras, leda till ökade skadekostnader som i förlängningen måste finansieras av högre premier. Högre premier drabbar i första hand kundkollektivet, och riskerar i tillägg att slå hårdast mot kunder med små ekonomiska marginaler och som då eventuellt inte har råd med försäkring, trots att de kanske är i störst relativt behov av försäkringsskydd. Det är en ohållbar samhällsutvecklingsom koncernen kan motverka, bland annat genom att minska sina korruptionsrelaterade risker.

Arbetet för att minimera riskerna bedrivs både internt i koncernens verksamheter och externt gentemot kunder och samarbetspartners. Koncernens affärsområden inom bank och försäkring tillsammans med riskhanteringsfunktion, utredningsfunktion och säkerhetsfunktion har viktiga roller i proaktivt och reaktivt arbete.

## Motverkande av korruption inom försäkringsverksamheten

Samtliga anställda som förmedlar försäkringar lyder under lagen om försäkringsdistribution och ska genomgå årliga kravställda utbildningar och vara godkända inom samtliga områden. Kompetenshöjningen innefattar 15 timmars vidareutbildning varje år. Instruktioner och policyer ska följas och uppdateringar på dessa dokumenteras och följs upp. Chefer ska genomföra en årlig genomgång av sina medarbetare för att identifiera risker. Vid detta tillfälle går lämplighetsdokument igenom, utbildningsplaner kontrolleras och medarbetaren bekräftar att hen har tagit del av och är väl insatt i lokala och länsförsäkringsgemensamma instruktioner och policyer. Även eventuella bisysslor kontrolleras så att de är förenliga med aktuell tjänst.

## Skadereglering

Regleringen av skador är ett verksamhetsområde som är extra utsatt för korruptionsrisker och de största riskerna återfinns där flödet av likartade skador är stort respektive där medarbetares eller chefers attesträttigheter är höga. Koncernen har system för säkerställande av intern styrning och kontroll. Nyckelkontroller, besiktningar, revisioner och särskild utredning är exempel på kontrollaktiviteter som utförs regelbundet.

## Motverkande av försäkringsbedrägerier

Försäkringsbranschen i stort har likt andra samhällsviktiga funktioner ett ansvar att förebygga brott och skydda försäkringsföretagens intressen. Ett ömsesidigt försäkringsbolag som Länsförsäkringar Skåne måste även beakta försäkringskollektivets intresse av att inte försäkringstagare gynnas otillbörligt. Det är mot denna bakgrund viktigt att Länsförsäkringar Skåne arbetar aktivt med att upptäcka och förebygga försäkringsbedrägerier vilket är ett viktigt arbete inom motverkande av korruption och en hållbar utveckling av försäkringsaffären.

Det finns dedikerade resurser som har till uppgift att hantera externa oegentligheter som sker inom ramen för försäkringsavtal och arbetet som styrs av riktlinjer kopplade till Svensk Försäkring. Resurserna hanterar cirka 600 förfrågningar per år vilket leder till cirka 300 utredningar per år. Det här arbetet har sparat Länsförsäkringar Skåne och försäkringskollektivet betydande belopp de senaste fem åren.

## Reglering av personalskador

För att undvika jävssituationer och intressekonflikter i skaderegleringen har koncernen en särskild process för hantering av skador anmälda av medarbetare inom hela koncernen samt för tillfälligt anställd personal, Länsförsäkringar Fastighetsförmedling, franchisetagare, styrelseledamöter samt närstående till medarbetare. Alla skador som anmäls av medarbetare och närstående till medarbetare ska hanteras av särskilt utsedda skadereglerare och attestering av en intern tredje part ska ske innan regleringen görs. Känsliga skadetyper, eller om det finns en beroendeställning, ska hanteras på ett sådant sätt att medarbetarens personliga integritet

säkerställs. I dessa fall har både den skadelidande och skaderegleraren möjlighet att begära att få skadan reglerad i ett annat länsförsäkringsbolag. Stickprovskontroller sker årligen på anmälda personalskador och närståendes skador i syfte att säkerställa att ingen intressekonflikt råder och att regleringen har skett enligt gällande försäkringsvillkor.

### Kundkännedom

Försäkringsföretag får inte erbjuda produkter till företag och privatpersoner som finns på EU:s sanktionslista. Det kan exempelvis handla om företag eller personer som är bulvaner för kriminell verksamhet av olika slag eller är misstänkta för terrorism. För att lättare kunna upptäcka detta och snabbt agera har Länsförsäkringar Skåne ett system som automatiskt och regelbundet kontrollerar försäkringsbeståndet och samtliga skadeutbetalningar mot sanktionslistan.

Även när det gäller livprodukter är kundkännedom viktigt. Enligt penningtvättslagen ska livbolag alltid ha kundkännedom om såväl nya som befintliga kunder. Det innebär för Länsförsäkringar Skåne att när en ny eller befintlig kund vill teckna nya produkter och tjänster eller utföra vissa transaktioner ska ny kundkännedom inhämtas eller aktuell kundkännedom säkerställas. Länsförsäkringar Skåne får inte etablera eller upprätthålla en affärsförbindelse om det inte finns tillräcklig kundkännedom för att kunna hantera risken förknippat med kunden, till exempel risken för penningtvätt eller finansiering av brottslig verksamhet. Länsförsäkringar Skånes försäkringsrådgivare får en årligen uppdaterad utbildning på området och det finns tydliga rutiner att följa. Kundkännedom ska dokumenteras i kundsystemet och det genomförs månadsvisa stickprov som rapporteras till Fondlivbolaget.

## Motverkande av korruption inom bankverksamheten

Även bankverksamheten är ett område som är extra utsatt för korruptionsrisker. Tydliga rutiner, återkommande utbildningar och egenkontroller är viktiga delar i arbetet med att motverka korruption, liksom att följa Finansinspektionens regler gällande till exempel penningtvätt och finansiering av terrorism.

### Utbildning av medarbetare och hantering av avvikelser

Samtliga medarbetare inom bankverksamheten har en tillikaanställning i Länsförsäkringar Bank AB. Som anställda inom bankverksamheten ska medarbetare genomgå årliga kravställda utbildningar och vara godkända inom samtliga områden, till exempel en årlig kunskapsuppdatering från SwedSec, som tillhandahåller licenser till finansbranschen. Instruktioner och policyer ska följas. Månatligen genomförs cirka 200 egenkontroller på bankverksamheten, utifrån direktiv från Länsförsäkringar Bank AB.

Bankchef tillsammans med HR genomför en årlig genomgång av tillikaanställda medarbetare i banken för att identifiera risker. Vid detta tillfälle går lämplighetsdokument igenom, utbildningsplaner kontrolleras och medarbetaren bekräftar att hen har tagit del av och är väl insatt i lokala och för länsförsäkringsgruppen gemensamma instruktioner och policyer. Även bisysslor kontrolleras så att de är förenliga med aktuell tjänst. Två gånger årligen genomförs en behörighetskontroll på banksystemen.

Vid regelbundna rådsforum går bankchef, kreditchefer och AML-kontakter igenom utfallet av genomförda egenkontroller, upp- dagade avvikelser och medarbetare som eventuellt har överträtt sina befogenheter. Beroende på allvarlighetsgrad och omfattning finns det en framtagen process med olika beslutsinstanser kopplat till vilka åtgärder som blir påföljden.

### Penningtvätt (Anti-Money Laundering, AML)

Länsförsäkringar Skånes lokala AML-arbete hanterar kunder med avvikande finansiella beteenden. Det kan handla om transaktionsförfrågningar, avvikelser från upprättad kundkännedom, utlandsbetalningar och hantering av stora kontanta transaktioner. Om kunden bedöms ha en extra hög risk kan det bli fråga om utredning, avveckling och även polisanmälan om det finns misstanke om brottslig verksamhet.

En del av de egenkontroller som utförs månatligen riktar sig mot förebyggande av penningtvätt, till exempel kontroll av pengarnas ursprung vid köp av fastigheter eller extra amortering av lån. I samband med beviljande av lån till renovering eller tillbyggnad begärs underlag in till banken, samtidigt som kunden informeras om att ytterligare information kan begäras i efterhand. Kunden får också information om vikten av att kontrollera F-skatt och referenser hos den anlitate firman. Inom AML arbetas det också aktivt med att hjälpa kunder som är utsatta för olika bedrägerier. Länsförsäkringar Bank AB informerar löpande om bedrägeririsker och försök till bedrägerier via hemsida och internetbank.

### Personalbankärenden

Utifrån regelverkskrav finns det en upprättad jävsförteckning som innebär att en central kreditkommitté alltid fattar beslut om krediter till bankanställda med nyckelroller och särskilda behörigheter och mandat, liksom till företagsledning och styrelse. För övriga medarbetare inom Länsförsäkringar Skåne är det Länsförsäkringar Affärsservice bank som hanterar och fattar beslut om krediter och placeringar. Affärsservice bank är inte en del av koncernen Länsförsäkringar Skåne vilket reducerar risken för beroendeställning, avsteg eller felaktig prissättning. Medarbetares bankärenden som gäller en godkänd bisyssla handläggs av affärsspecialist inom avdelningen bank och följer därmed beslutsinstans enligt kreditregelverk. I de fall en medarbetare får ett närstående-uppdrag, till exempel släkt eller närstående, ska bankärendet lämnas över till en kollega där det inte finns någon koppling.

## Interna oegentligheter

Korruptionsrelaterade interna oegentligheter kan definieras som missbruk av anförtrodd makt för egen vinning. Den här typen av korruption undergräver organisationens verkningsförmåga och etiska anseende och kan i förlängningen leda till förluster för koncernen. I syfte att motverka eller stoppa interna oegentligheter i eller nära verksamheten finns, i tillägg till de vanliga rapporteringsvägarna, möjlighet till visselblåsning, se sidan 88.

Både inom försäkring och bank finns det, som beskrivits i styckena ovan, processer och rutiner som ska motverka att koncernen utsätts för interna försök till korruption. Samtliga medarbetare i koncernen ges en årlig styrdokumentutbildning med information

kring relevanta styrdokument, regler och uppförandekod som en generell utbildning kring motverkande av korruption.

Det bedrivs sedan 2021 en kompetenshöjande insats inom försäkringsverksamheten om frågor som rör interna oegentligheter där säkerhetschef och utredningschef fått i uppdrag att i förebyggande syfte ytterligare höja organisationens kunskapsnivå. Under 2022 påbörjades även ett arbete med att ytterligare kvalitetssäkra process, styrdokument samt revisioner inom personalskadehantering. Detta arbete bedrivs gemensamt mellan funktionen Säkerhet och Utredning samt berörd verksamhet inom Försäkring. Det fattades också beslut i den lokala bankverksamheten om att Säkerhet och Utredning årligen ska genomföra två utbildningsaktiviteter för samtliga bankmedarbetare, kring förebyggande av externa och interna oegentligheter.

Ett fåtal incidenter där medarbetare varit föremål för misstankar om interna oegentligheter har uppdagats under 2022. Sådana ärenden hanteras alltid skyndsamt och diskret. Under 2022 hanterade Säkerhet och Utredning totalt 14 interna utredningar där Försäkring respektive Bank var beställare. En internutredning syftar till att klarlägga huruvida beställaren har blivit utsatt för ett brott genom att en medarbetare, med direkt eller indirekt uppsåt, förfarit svikligt eller oaktsamt på ett sätt som har orsakat verksamheten skada.

## Intressekonflikter

Koncernen har fastställt interna regler avseende identifiering och hantering av olika typer av intressekonflikter. Reglerna syftar till att säkerställa att intressekonflikter som uppstår eller kan uppstå mellan koncernens olika intressenter identifieras, hanteras och dokumenteras. Intressekonflikter kan uppstå mellan koncernen och dess medarbetare, kunder, uppdragstagare, närstående bolag, styrelse och ledning samt ägare. Intressekonflikter kan även uppstå mellan medarbetare och kunder eller mellan koncernens olika kunder.

När det gäller intressekonflikter just i relationen medarbetare och arbetsgivare kan de hanteras och förebyggas på olika sätt för att minska risken att interna oegentligheter uppstår. Ett exempel är att varje medarbetare vid årets början anger om de har bisysslor samt om de anser att de finns förekommande intressekonflikter mellan anställningen och bisysslan. Chef och HR ska godkänna eventuella bisysslor och detta följs upp på halvårsbasis.

## Kundklagomålshantering

Syftet med Länsförsäkringar Skånes klagomålshantering är, utöver att uppfylla de krav som ställs i regelverk och riktlinjer, att ge koncernens kunder möjlighet att få sina intressen tillgodosedda och därigenom upprätthålla kundernas förtroende för Länsförsäkringar Skåne och för den finansiella marknaden. Om kunden inte upplever sig ha fått sina intressen tillgodosedda genom Länsförsäkringar Skånes klagomålshantering, kan kunden också vända sig till Allmänna Reklamationsnämnden (ARN) för ytterligare en prövning.

En god hantering av klagomål ger koncernen möjlighet att fånga upp problem i verksamhetens rutiner och processer och få möjlighet att åtgärda dessa samt förebygga att liknande problem uppstår igen. Kundombudsmannen ansvarar för att det finns interna rutiner för registrering och uppföljning av klagomål i syfte att koncernen

ska tillgodogöra sig den information som förses genom klagomålshantering. Uppföljningen används för att analysera orsaken till klagomålen, identifiera eventuella brister och systematiska felaktigheter i handläggning, produkter, försäljning och information i syfte att om möjligt åtgärda de underliggande orsakerna.

### Kundklagomål till kundombudsman 2022

- Antal anmälda kundklagomål.
- Antal beslut som ändrats till kundens fördel.
- Andel kundklagomål som ändrats till kundens fördel.

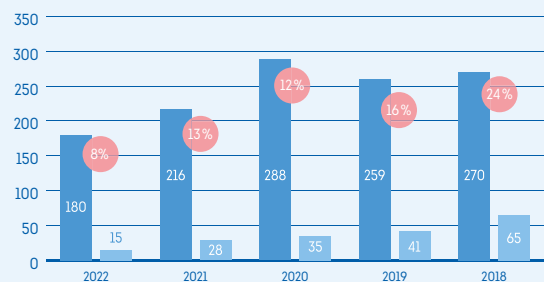

### Kundklagomål till Allmänna Reklamationsnämnden 2022

- Antal anmälda kundklagomål till ARN.
- Antal beslut som ändrats till kundens fördel.
- Andel kundklagomål som ändrats till kundens fördel.

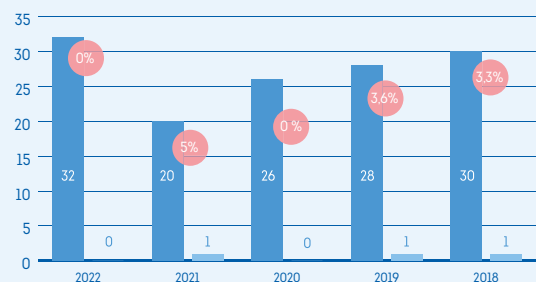

## Personuppgiftshantering

Frågor om personuppgiftshantering styrs via bolagets dataskyddsombud. Dataskyddsombudet rapporterar minst sex gånger per år en lägesanalys till vd, där risker och förbättringar presenteras för vidare beslut om åtgärd. Personuppgiftsincidenter är en del av den GDPR-utbildning som ges årligen till samtliga medarbetare för att säkerställa deras kompetens i att identifiera och agera korrekt vid personuppgiftsincidenter. Koncernen har under 2022 registrerat 82 rapporterade personuppgiftsincidenter. Siffran ligger princip i linje med föregående år (76).

# Personal och sociala förhållanden



## GOD HÄLSA OCH VÄLBEFINNANDE - ANSTÄNDIGA ARBETSVILLKOR OCH EKONOMISK TILLVÄXT - MINSKAD OJÄMLIKHET

Länsförsäkringar Skånes vision är att skapa en tryggare och enklare vardag för sina kunder. För att lyckas med det är medarbetarna en avgörande resurs. Arbetsmiljö, hälsa och säkerhet är därför viktiga frågor eftersom koncernen vill attrahera och behålla engagerade medarbetare och säkerställa att koncernen har ett humankapital med rätt kompetens för att möta framtida behov.

Koncernen har under 2022 haft i medeltal 531 heltidstjänster. Per 31 december var antalet anställda 621 st. Alla anställda omfattas av kollektivavtal. Under 2022 har 162 nyanställningar gjorts, och koncernen har haft en personalomsättning på 18 procent.

### Arbetsmiljö och hälsa

Tydlighet i ansvar, en god resurs- och kompetensförsörjning och ett bra arbetsklimat är viktiga faktorer för en välmående arbetsplats. Länsförsäkringar Skånes arbetsmiljöarbete är en viktig del i att förebygga de personalrelaterade risker och förluster som annars kan uppstå. I enlighet med arbetsmiljölagstiftningen bedriver koncernen ett systematiskt arbetsmiljöarbete för en trygg och säker arbetsmiljö. Det systematiska arbetsmiljöarbetet innebär att koncernen i samverkan med arbetstagarpart undersöker, riskbedömer, åtgärdar och följer upp frågor gällande arbetsmiljö.

För att mäta och utveckla arbetsmiljöarbetet följs en rad nyckeltal upp regelbundet, som till exempel frisknärvaro, personalomsättning, medarbetarengagemang, organisatorisk och social arbetsmiljö och antal besök i företagshälsovården. Arbetsmiljörelaterade incidenter ska kunna uppmärksammas och rapporteras av alla medarbetare. Se stycket Ansvarsprinciper och incidentrapportering på sidan 88.

### Delaktighet och utbildning

Koncernen vill säkerställa en god samverkan och ett högt engagemang i arbetsmiljöarbetet bland medarbetare, chefer och fackliga parter. Nya och befintliga chefer samt skyddsombud utbildas regelbundet i systematiskt arbetsmiljöarbete och även inom rehabilitering. Under 2022 har alla chefer också utbildats i *Organisatorisk och social arbetsmiljö - vägen till en friskare arbetsplats*. Alla chefer håller medarbetarsamtal med sina medarbetare och även omtankesamtal vid behov för att till exempel förebygga ohälsa.

Arbetsgivare och arbetstagarpart samverkar i operativa och strategiska samrådsmöten. Arbetsmiljökommittén sammanträder fem gånger per år med representanter både från arbetsgivare och arbetstagarpart. Det görs en årlig arbetsmiljöenkät och varje chef gör också en arbetsmiljöronde där medarbetare och skyddsombud

deltar. Koncernen genomför dessutom regelbundna koncernövergripande medarbetarundersökningar där alla medarbetare bjuds in. Svaren är anonyma och resultaten arbetas vidare med på gruppnivå.

### Vilja att rekommendera sin arbetsplats

Ett etablerat mått på medarbetarnöjdhet är eNPS (employee Net Promoter Score). Löpande mätningar av eNPS undersöker hur stor sannolikheten är att medarbetarna skulle rekommendera Länsförsäkringar Skåne som arbetsgivare. Skalan går från -100 till +100.

Vilja att rekommendera Länsförsäkringar Skåne som arbetsplats (eNPS) 2022

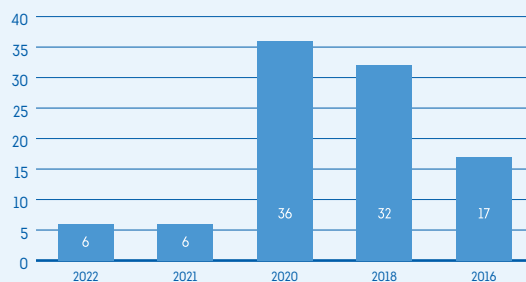

I den senaste medarbetarundersökningen konstateras att en mycket hög svarsfrekvens (93 procent) visar på ett högt engagemang och en vilja att bidra med feedback och utveckling till arbetsplatsen. Medarbetarnöjdheten ligger på samma nivå som föregående år. För att bland annat möta frågan om medarbetarnöjdhet har ett omfattande arbete kring koncernens framtida arbetsliv gjorts under 2022 och fortsätter under 2023. Se reportage på sidan 88.

Under 2022 har koncernen konstaterat en större personalomsättning än tidigare. Det ser liknande ut på arbetsmarknaden men är en fråga att bevaka. Statistik tas fram varannan månad på avdelningsnivå och diskussion förs med chefer för att söka orsaker och åtgärdsförslag.

## Frisknärvaro och sjukfrånvaro

Ett friskvårdsbidrag erbjuds till samtliga anställda och bidraget har en hög nyttjandegrad. Samtliga prov- och tillsvidareanställda erbjuds också möjlighet till en sjukvårdsförsäkring där det ingår sjukvårdsrådgivning, samtalsstöd, förebyggande hälsotjänster och snabb vård.

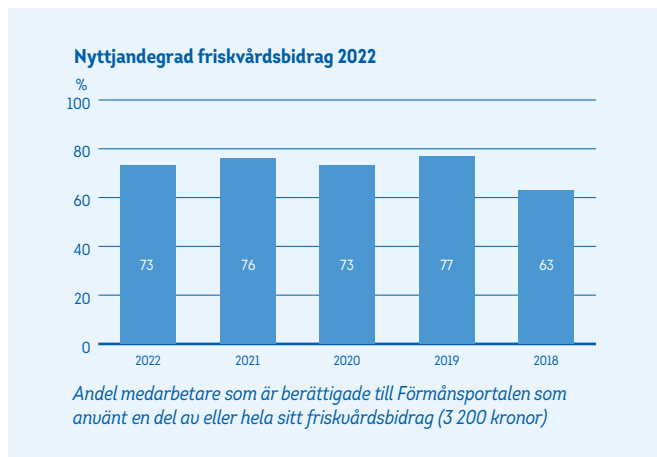

Sjukfrånvaro följs upp och presenteras för företagsledningen kvartalsvis. Om resultaten börjar peka i fel riktning finns möjlighet att sätta in åtgärder, till exempel med hjälp av företagshälsovården. Sjukfrånvaro lyfts också vid varje arbetsmiljökommitté. Hanteringen av pandemin har skötts enligt Arbetsmiljöverkets riktlinjer avseende inrapportering av sjukdomsfall respektive smittspårning.

## Anställdas förmåner

Friskvårdsbidraget finns tillgängligt i en digital förmånsportal. Bidraget står i relation till anställningstid om man varit anställd kortare tid än 12 månader. I förmånsportalen finns också många andra förmånliga friskvårdserbjudanden som alla prov- och tillsvidareanställda medarbetare kan ta del av och även andra personalförmåner än hälsorelaterade, till exempel en lunchförmån.

Bank- och försäkringsförmåner erbjuds till tillsvidareanställda. Tjänstebil erbjuds som förmån till företagsledningen och till dotterbolagens vd:ar samt till utredningsenheten vars medarbetare är berättigade till förmånen utifrån särskilda skyddsbehov. Förmånen inkluderar inte drivmedel. Information om medarbetarförmåner och hur de är utformade ges vid nyanställning och återkommande informationsinsatser, samt finns tillgängligt på intranätet.

## Mångfald och likabehandling

Mångfald i Länsförsäkringar Skåne mäts idag som ålder respektive kön. Koncernen har en framtagen jämställdhets- och mångfaldsplan och nyckeltal följs upp årligen på dessa två parametrar, bland annat i lönekartläggningen. Koncernens uppfattning är att olikheter är en tillgång och styrka, gynnar nytänkande, leder till bättre resultat och att olikheter därför ska tas tillvara. Mångfald mäts dock inte idag på några andra parametrar, som till exempel annan bakgrund än svensk.

## Andel kvinnor respektive män i ledande befattningar (per 31 dec 2022)

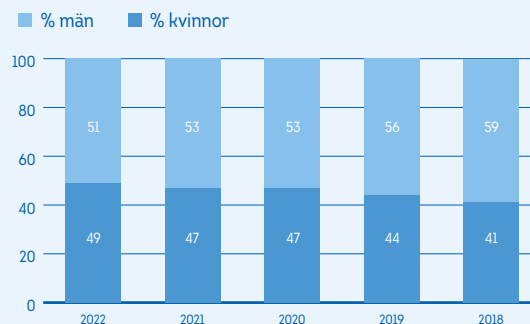

*Arbetsmiljöpolicy och Uppförandekod* förtydligar koncernens avsikt att ha en inkluderande arbetsplats fri från diskriminering, trakasserier och mobbing. Förhållningsättet såväl inom koncernen som till externa kontakter ska präglas av ärlighet, respekt, tolerans och förståelse för den enskildes förhållanden. I den regelbundet återkommande medarbetarundersökningen ställs en fråga om kränkande särbehandling vars resultat följs upp av HR. Arbetsmiljökommittén har aktiva åtgärder inom likabehandling på sin stående agenda.

Inga diskrimineringsärenden enligt de sju diskrimineringsgrunderna i Diskrimineringslagen har rapporterats under 2022. Eventuella ärenden hanteras skyndsamt av HR och vid behov genom en extern utredning, till exempel genom företagshälsovården.

## Säkerhetsarbete

Det systematiska säkerhetsarbetet ska förebygga säkerhetsrisk, det vill säga att företaget utsätts för externa brott eller interna oegentligheter samt verka för att det finns kompetens för att bedriva verksamheten på ett säkert sätt både för anställda och kunder. Arbetet bedrivs utifrån de gemensamma styrdokumenterna *Säkerhetspolicy och Säkerhetsriktlinjer* i Länsförsäkringsgruppen, samt tillhörande lokala arbetsinstruktioner och rutindokument. Utvecklingsarbete pågår ständigt, både inom ramen för Länsförsäkringsgruppens säkerhetsarbete och lokalt i Länsförsäkringar Skåne.

Under 2022 genomfördes en strategisk organisationsförändring då verksamheterna Säkerhet och Utredning slogs ihop i syfte att fortsätta effektivisera och utveckla säkerhetsarbetet, stärka verksamhetens redundans och i förlängningen bidra till hela organisationens resiliens.

## Delaktighet och utbildning

Koncernen arbetar förebyggande och inkluderande med säkerhetsrisker genom regelbundna verksamhetsbesök, dialog med chefer och medarbetare och tydlig uppmuntran till engagemang och återkoppling. Lagstadgad information ges regelbundet och i samband med förändringar, till skyddsorganisation och fackliga representanter, till exempel via forum som arbetsmiljökommittén men också som riktad intern kommunikation.

Under 2022 har tre olika digitala säkerhetsrelaterade utbildningar genomförts inom Länsförsäkringar Skåne. En grundläggande säkerhetsutbildning har genomförts av samtliga medarbetare inklusive konsulter, liksom en utbildning om nätfiske (phishing). Dessutom har en utbildning i förebyggande av hot och våld på arbetsplatsen genomförts av samtliga medarbetare som har någon form av kundkontakt. I tillägg till dessa tre utbildningar gör samtliga medarbetare årligen en styrdokumentutbildning vars innehåll delvis berör säkerhetsområdet, till exempel avseende motverkande av korruption.

Utöver ovan digitala utbildningar genomför funktionen Säkerhet och Utredning även en årlig säkerhetsgenomgång på de sex kundmötesplatserna där instruktioner och rutiner kring säkerhetsrelaterade system går igenom på plats i lokalerna, samtidigt som generell och uppdaterad säkerhetsinformation presenteras. Vid dessa tillfällen inhämtas dessutom behov och förbättringsförslag från medarbetare och chefer.

### **Ansvarsprinciper och incidentrapportering**

Länsförsäkringar Skåne utgår ifrån en ömsesidig ansvarsprincip där närmaste chef ansvarar för säkerheten i sina medarbetares arbetsmiljö men där medarbetare också har ett ansvar att påtala eventuella risker och brister till sin närmaste chef, eller om det inte är möjligt, till annan person i chefsposition. Koncernen har ett digitaliserat incidentrapporteringssystem, i vilket samtliga chefer och vissa specialister har behörighet och ansvar att dokumentera uppmärksammade risker för incidenter, eller inträffade incidenter

för spårbarhet och åtgärd. Säkerhetschefen rapporterar kvartalsvis till företagsledning och riskhanteringsfunktion de säkerhetsrelaterade incidenter som inrapporteras.

Det finns kända rutiner och breda möjligheter till rapportering och kommunikation för att förebygga incidenter. Medarbetare ska enligt grundläggande arbetsrätt kunna skydda sig mot säkerhetsrisker och hotfulla situationer utan att riskera reprimander. Utöver den ordinarie rapporteringsgången mot närmaste chef finns ytterligare möjligheter genom att kontakta funktionen Säkerhet och Utredning vars kontaktuppgifter finns tillgängliga på intranätet eller genom att göra en formell visseblåsning.

### **Visseblåsning**

I syfte att motverka oegentligheter och missförhållanden i verksamheten eller nära verksamheten kan medarbetare vända sig till närmaste chef vid misstanke om oegentligheter eller göra en visseblåsning. Den som anmäler har rätt att vara anonym och att inte utsättas för repressalier på grund av sin anmälan. Visseblåsarrutinen ska ses som ett alternativ till övriga rapporteringsvägar. Information om visseblåsarrutinen finns på intranätet och på bolagets externa hemsida. Ansvariga för att ta emot visseblåsningar i det tillhörande ärendehanteringssystemet är ansvarig för regel- efterlevnadsfunktionen samt säkerhetschef.



# Samverkan i samhälle och värdekedja



## GENOMFÖRANDE OCH PARTNERSKAP

Hållbar utveckling är ett samverkansprojekt och ett åtagande som sträcker sig över samhälls- och sektorsgränser. Samverkan är ett uttalat fokusområde i Länsförsäkringar Skånes hållbarhetsarbete och bidrar till mål 17 om genomförande och partnerskap i Agenda 2030.

För Länsförsäkringar Skåne är det viktigt att känna till och agera på sina påverkansmöjligheter på hållbar utveckling även utanför organisationens väggar och att bygga relevanta broar för att samskapa hållbar utveckling med andra aktörer. Samhällsengagemang i verksamhetsområdet, samverkan med leverantörer och samarbetspartners och ett aktivt arbete med ansvarsfulla investeringar är viktiga arbetsområden.

## Samhällsengagemang för social hållbarhet

Ett av Länsförsäkringar Skånes fokusområden inom hållbarhet handlar om att vara en aktiv samhällsaktör som bidrar till ökad trygghet och i det fokusområdet innefattas även arbete med samhällsengagemang för social hållbarhet i koncernens verksamhetsområde i Skåne.

Under 2022 arbetade koncernen fram en plan och en inriktning för sitt samhällsengagemang. Målgruppen är barn och unga och insatsområdena fokuseras till trygga uppväxtförhållanden, att klara grundskolan och att komma ut i sysselsättning. Samhällsengagemanget inom de här insatsområdena utövas genom ömsesidiga och långsiktiga partnerskap med väletablerade civilsamhällsorganisationer. Insatsområdena är väl beforskade och erkända så kallade skyddsfaktorer som kan bidra till att samhällsproblem som psykisk ohälsa och kriminalitet på sikt kan minska. Som kundägt försäkringsbolag strävar Länsförsäkringar Skåne efter att förebygga ohälsa, brott och skador och därför är detta även ett affärsmässigt engagemang i en hållbar samhällsutveckling.

## Samverkan med akademi

Under 2022 har Länsförsäkringar Skåne vid två tillfällen arrangerat workshops tillsammans med organisationen Sustainergies som stöttar hållbarhetsintresserade studenter att komma i kontakt med näringslivet. Workshopparna har handlat om affärsutveckling och att möta nya målgruppers behov både inom affärsområde Försäkring och inom dotterbolaget Länschem Skåne AB. Studenterna kommer från Malmö Universitet respektive Lunds Universitet och samarbetet med Sustainergies kommer att fortsätta under 2023.

## Mänskliga rättigheter

För Länsförsäkringar som tjänsteföretag finns det faktorer och risker som rör mänskliga rättigheter både i värdekedjan av leverantörer och samarbetspartners och inom koncernens kapitalförvaltning.

*Due diligence*, förenklat översatt till undersökande process eller besiktning, är ett begrepp som allt oftare hörs relaterat till hållbar utveckling och kanske allra oftast kopplat till mänskliga rättigheter. Due diligence för mänskliga rättigheter relaterar till hur en organisation identifierar, förebygger, lindrar och på andra sätt tar ansvar för sin påverkan på mänskliga rättigheter, såväl positiv som negativ, i samhället och i sin värdekedja. Intressenters behov och prioriteringar som kan relateras till uppfyllandet av mänskliga rättigheter har en speciell status under internationell lag. Den mest akuta påverkan en organisation kan ha på intressenter är därför sådana som på ett negativt sätt påverkar mänskliga rättigheter.

I nedan stycken finns information om hur Länsförsäkringar Skåne hanterar sin påverkan på mänskliga rättigheter i sin kapitalförvaltning och i sin värdekedja av leverantörer.

## Samverkan för minskade hållbarhetsrisker i värdekedjan av leverantörer

Länsförsäkringar Skåne vill leva upp till god standard när det gäller hållbarhetsnivåer i värdekedjan och motverkande av hållbarhetsrisker. På så sätt kan koncernen minska de potentiella affärsrisker som annars kan leda till minskat förtroende hos intressenter eller ökade kostnader. Hållbarhetsrisker i leverantörsled finns inom både sociala, miljömässiga och affärsetiska frågor och det är ett prioriterat område för koncernen att minimera dessa risker.

Sociala frågor i värdekedjan kan till exempel röra arbetsförhållanden, kollektivavtal och att motverka tvångsarbete och barnarbete. I enlighet med ovan skrivningar om mänskliga rättigheter har dessa frågor en speciell status och tas på största allvar. Miljömässiga frågor avser till exempel utsläpp av växthusgaser, cirkulärt resursanvändande, kemikalier och avfall. Affärsetiska frågor kan handla om att undvika risker kring bedrägeri, penningtvätt eller annan brottslig verksamhet.

## Lokal närvaro

95 procent av Länsförsäkringar Skånes leverantörer inom skadeorganisationen har en lokal förankring, det vill säga har verksamhet i koncernens verksamhetsområde. Den lokala närvaron är en del av affärsmoellen och säkerställer snabba ställtider och leveranser, minskar miljöpåverkan genom kortare transportsträckor, gynnar det lokala näringslivet och möjliggör dessutom en ökad insyn i leverantörernas verksamhet utifrån ovan nämnda hållbarhetsrelaterade risker, inte minst kring mänskliga rättigheter. Sett till hela koncernens leverantörsbas finns det inte ännu motsvarande data för hur stor andel som har lokal förankring, men i *Riktlinje för inköp och upphandling* anges att koncernen i den mån det är möjligt ska gynna den lokala marknaden.

## Uppförandekod för leverantörer

Under 2022 har koncernen arbetat fram en *Uppförandekod för leverantörer* som ska bidra till att kvalitetssäkra värdekedjan utifrån hållbarhetsaspekter och bidra till ökad transparens och ökat förtroende både hos leverantörer och kunder. Uppförandekoden antogs i slutet av 2022 och implementering i nya och befintliga avtal sker under 2023 med målsättningen att hela koncernens inköp ska kunna omfattas. Uppförandekoden omfattar hållbarhetsområdena mänskliga rättigheter, miljö och klimat samt affärsetik.

Tidigare har Länsförsäkringar AB:s motsvarande uppförandekod använts som villkorsbilaga i skadeorganisationen men utan möjlighet till uppföljning. Nu införs alltså en ny uppförandekod som är anpassad för användning i Länsförsäkringar Skåne och det finns en ambition om att redan under 2023 säkerställa möjligheter till regelbunden uppföljning av efterlevnaden.

Uppförandekodens primära syfte är dock inte enbart riskminimering och kontroll av hållbarhetsaspekter av värdekedjan. Den förväntas också fylla en funktion som positiv påverkan och kraft i värdekedjan genom att Länsförsäkringar Skåne är tydliga med vilka krav som ställs, bjuder in till samverkan i frågor av gemensamt intresse och kan erbjuda visst stöd i förbättringsåtgärder. Uppförandekoden blir på så sätt ett viktigt verktyg i koncernens externa påverkansarbete för hållbar samhällsutveckling.

När det gäller data från leverantörsled avseende mänskliga rättigheter och social hållbarhet samt affärsetiska frågor är koncernen beroende av det kommande framtagandet av en systematisk uppföljning av uppförandekoden. När det gäller data inom miljö och klimat finns redan en del information på plats från leverantörer inom skadeorganisationen, där den största miljö- och klimatpåverkan också sker. Dataförsörjningen kommer att utvidgas när uppförandekoden implementeras på bredare front i koncernen och efterlevnad kan säkerställas.

## Miljö och klimat i skadeorganisationens värdekedja

Generellt för samtliga skadetyper strävar Länsförsäkringar Skåne alltid efter att reparera skadan i första hand och att reparera med begagnade delar där det är möjligt, vilket bidrar till en lägre klimatpåverkan i skaderegleringen. Men för att kunna redovisa faktisk effekt i form av reducerad klimatpåverkan i skaderegleringen krävs en utökad dataförsörjning på området.

Det finns idag ingen etablerad eller vedertagen metodik eller standard för att mäta klimatavtryck från skadereglering, varken i

Länsförsäkringar Skåne eller generellt inom försäkringsbranschen i Sverige. Utan mätbarhet är utvecklingen svår att följa och målsätta. Detta är ett mycket utmanande faktum som behöver prioriteras framöver eftersom klimatavtryck från värdekedjan är en del av koncernens påverkbara klimatavtryck och bedöms ingå i obligatorisk hållbarhetsrapportering inom en snar framtid. Mätbarheten för klimatavtryck från skaderegleringen är också förutsättningen för att kunna mäta faktisk effekt av det skadeförebyggande arbetet, se sidan 80.

Nedan specificeras de ambitioner, åtgärder och mätbara data som idag finns för Länsförsäkringar Skånes skadereglering inom miljö och klimat.

### Motorskador

Länsförsäkringar Skåne använder sig av en miljö- och kvalitetscertifiering för alla samarbetspartners inom motor- och fordonskador. Certifieringen har mätbara miljömål som förnyas årligen och kontrolleras genom en revision som genomförs av tredje part. Länsförsäkringar Skåne har möjlighet att påverka vad revisionen ska granska. Motorverkstäderna är ofta tillståndspliktiga och tillsyn gällande miljö bedrivs av kommunerna. Det har inte kommit till Länsförsäkringar Skånes kännedom att någon samarbetspartner har haft brister i miljöarbetet under 2022 och inga avtal har avslutats på de grunderna. Avtalsverkstäder följer de avtalskrav Länsförsäkringar Skåne har avseende miljöfarligt avfall och avfallet deponeras på avsedda stationer.

Länsförsäkringar Skåne strävar efter att reparera skador i första hand i stället för att byta ut. Under 2022 har till exempel kampanjer lanserats om att laga stenskott i tid innan hela vindrutan behöver bytas. Länsförsäkringar Skåne försöker också styra samarbetspartners till att använda begagnade delar i så stor utsträckning som utbudet medger. Under 2022 har 13 procent återvunnet eller återbrukat material använts vid återställande av motor- och fordonskador. Länsförsäkringar Skåne styr reparationer mot de verkstäder som använder en högre andel begagnade reservdelar.

### Egendomsskador

För egendomsleverantörer som hanterar mobil- och datorreparationer följs månatligen avfall och koldioxidutsläpp upp samt andelen delreparationer som ersätter kontant skadereglering. Så länge det är ekonomiskt försvarbart förespråkas reparation i stället för kontant ersättning. I så stor utsträckning som möjligt används begagnade reservdelar för mobiltelefoner och annan elektronik.

### Byggskador

Skaderegleringen säkerställer att återställande sker till exempel efter brand- och vattenskador på byggnader. Det finns alltid en miljöpåverkan i och med att reparationer utförs och material måste bytas ut. Det pågår ett arbete inom byggskador med att ytterligare öka andelen delreparationer vid återställande av skador och på så sätt fortsätta reducera skaderegleringens klimatpåverkan. Områden för delreparationer har utökats och omfattar även våtrum, se reportaget på sidan 12-13.

## Ansvarsfulla investeringar

### Klimatrisker och klimatmöjligheter i kapitalförvaltningen

Länsförsäkringar Skånes kapitalförvaltning ska, inom ramen för fastställda förvaltningsmål, sträva efter att bidra till Parisavtalets mål om att begränsa den globala uppvärmningen till 1,5°C till år 2030. Den klimatsmarta vision som formulerats av Länsförsäkringar AB och som ligger till grund för Länsförsäkringar Skånes *Instruktion för ansvarsfulla investeringar*, ger vid handen att koncernens kapitalförvaltning ska ha en långsiktig ambition om att portföljen som helhet harmoniseras med och bidrar till Parisavtalet.

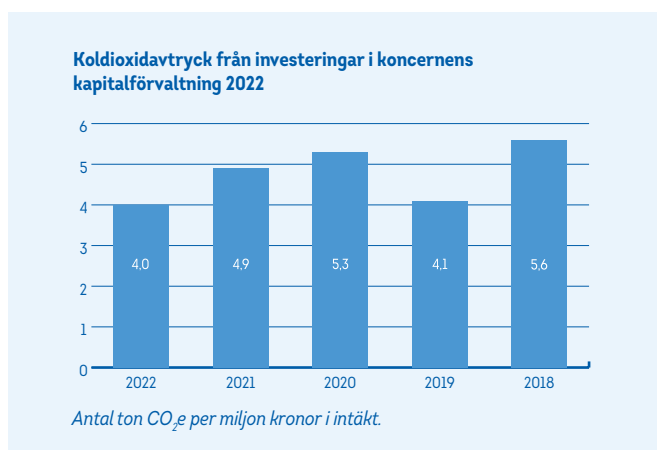

Förtydligande: Redovisningen görs i enlighet med Svensk Försäkrings rekommendationer. Genomlysningen görs på noterade innehav och omfattar, med en täckningsgrad på 97 procent, noterade aktier, företagsobligationer utgivna av noterade företag samt direktägda fastigheter/fastighetsbolag. Det totala marknadsvärdet relevant för genomlysning var 7 455 000 tkr vilket motsvarar cirka 49 procent av portföljens totala värde. Data är uttaget per den 30 november 2022.

Arbetet med att omsätta instruktionen inriktas mot att minska exponeringen mot innehav med betydande klimatutsläpp, särskilt de som saknar omställningsambitioner. Vidare ska ett aktivt, klimatfokuserat påverkansarbete bedrivas mot utvalda innehav direkt och/eller via externa förvaltare. Parallellt strävar koncernen efter att öka andelen investeringar som stödjer övergången till klimatneutralitet.

Risker kopplade till klimatförändringar kan ha finansiell påverkan både genom direkta effekter i den löpande verksamheten och genom koncernens investeringar. På kort sikt kan också negativ relativ och absolut finansiell effekt uppstå, men de potentiella positiva finansiella effekterna som minimering av klimatrisker bedöms kunna skapa på lång sikt, förväntas kunna uppväga de potentiella alternativkostnader som uppstår vid klimatriskrelaterad exkludering av investeringar.

Portföljen genomlysas regelbundet i syfte att identifiera noterade innehav, och om möjligt andra innehav, som misstänks överträda FN Global Compact's principer för ansvarsfullt företagande eller anses ha höga ESG-risker. Höga växthusgasutsläpp är en ESG-risk som upptäcks i genomlysningen. Genomlysningen kan göras av den egna organisationen eller genom externa leverantörer. Kostnader som kan uppstå i samband med hantering av kapitalförvaltningens exponering mot klimatrisker kan vara direkta och indirekta. De kan till exempel bestå av alternativ kostnad genom att undvika eller vara underviktade i sektorer och bolag av ESG-skäl som i relativa och

absoluta termer utvecklas bra. Det kan också vara direkta kostnader som uppstår på grund av ökad kravställning på analys och rapportering och inköp av analystjänster.

### Biologisk mångfald i kapitalförvaltningen

Länsförsäkringar Skåne är delägare i skogsbolaget Hällefors Tierp Skogar AB (HT Skogar) och har därför en signifikant påverkan och ett ansvar för påverkan på biologisk mångfald. HT Skogar arbetar med att bidra till bevarandet av biologisk mångfald dels genom att särskilt värdefulla skogar bevaras, dels genom att bidra till att nya framtida biologiska värden återskapas i det brukade landskapet.

### Mänskliga rättigheter i kapitalförvaltningen

I en kapitalförvaltning finns det alltid en risk att, via till exempel ett fondbesittande, bli delägare i bolag vars verksamhet på något sätt strider mot de mänskliga rättigheterna. Länsförsäkringar Skånes kapitalförvaltning anpassar därför sin verksamhet till att följa erkända internationella standarder och överenskommelser som också används av andra kapitalförvaltare motsvarande koncernen. Länsförsäkringar Skåne har fattat beslut om att, inom ramen för fastställda förvaltningsmål, alltid sträva efter att bidra till hållbarhetsinriktade överenskommelser. Fokus ligger på ett urval av de globala målen i Agenda 2030, principerna för ansvarsfullt företagande i FN Global Compact samt FN:s principer för ansvarsfulla investeringar (PRI). Strävan framgår av *Instruktion för ansvarsfulla investeringar*.

PRI fokuserar primärt på att integrera ESG-frågor (miljö-, sociala och bolagsstyrningsfrågor) i investeringsprocesser, samt att bedriva aktiv ägarstyrning och påverkansarbete. I tillägg till principerna ska Länsförsäkringar Skånes kapitalförvaltning, gentemot externa förvaltare och befintliga portföljinnehav, också verka för att Global Compact's principer införlivas i respektive verksamhet. Portföljen genomlysas regelbundet i syfte att identifiera noterade innehav, och om möjligt andra innehav, som misstänks överträda principer för ansvarsfullt företagande eller anses ha höga ESG-risker. Brott mot grundläggande mänskliga rättigheter är en sådan risk. Genomlysningen kan göras av den egna organisationen eller genom externa förvaltare.

Kapitalförvaltningens förmåga att särskilja externa förvaltare och fonder som bidrar till hållbart värdeskapande från de som inte gör det ska säkerställas i samband med upphandling, utvärdering och löpande uppföljning av externa förvaltare. Försämrans den externa förvaltarens arbete med ansvarsfulla investeringar ska påverkansarbete med förvaltaren inledas i syfte att åstadkomma förbättring. Uppnås inte förbättring kan koncernen välja att avyttra innehavet i fonden. I dagsläget exkluderas bland annat bolag med koppling till brott mot internationella normer och konventioner, samt kontroversiella vapen.

Förutom att reducera riskerna för exponering mot verksamheter som riskerar att strida mot de mänskliga rättigheterna, har koncernen också valt att göra investeringar som kan ha en direkt positiv påverkan. Ett sådant exempel är koncernens investeringar i mikrolånefonder. En sådan investering syftar till att möjliggöra för människor i till exempel utvecklingsländer, och som är exkluderade från traditionella finansiella system, att lyfta sig ur fattigdom. Investeringen kan också inriktas på tillgång till rent vatten som förbättrar möjligheten till bättre hälsa, eller möjligheten till finansiering av boende och utbildning som i sin tur ofta är viktiga parametrar för ekonomisk tillväxt och fattigdomsbekämpning.

# Taxonomiupplysningar

## TAXONOMIFÖRORDNINGEN

Taxonomiförordningen (EU 2020/852) är en del av EU:s handlingsplan för en hållbar finansmarknad, som i sin tur är en del av den europeiska gröna given, EU:s tillväxtstrategi till 2050. Taxonomiförordningen syftar till att påskynda omställningen mot klimatneutralitet inom EU till 2050 genom att skapa ett gemensamt språk för miljömässig hållbarhet och incitament för att styra kapital i riktning mot miljömässigt hållbara investeringar och verksamheter.

## Strategi i förhållande till taxonomiförordningen

I ambitionen om klimatneutralitet inom EU till 2050 är uppfyllande av Parisavtalets mål, att begränsa den genomsnittliga globala uppvärmningen till 1,5°C, ett viktigt delmål.

Sedan ett par år tillbaka har den långsiktiga ambitionen för koncernens kapitalförvaltning varit att portföljen som helhet, inom ramen för fastställda förvaltningsmål, ska vara harmoniserad med och bidra till Parisavtalets 1,5°C-mål till år 2030. 2021 fattade Länsförsäkringar Skåne dessutom beslut om ett koncernövergripande klimatmål som innebär att hela koncernen ska bidra till uppfyllelse av Parisavtalet. I detta arbete blir anpassning av verksamheten efter taxonomiförordningens miljömål 1 (begränsning av klimatförändringarna) och miljömål 2 (anpassning till klimatförändringarna) viktiga beståndsdelar.

## Taxonomiförordningens tillämpning

Taxonomiförordningen innehåller verktyg för att klassificera miljömässigt hållbara ekonomiska verksamheter när det gäller investeringar och finansiella produkter. Syftet är att fastställa i vilken grad en investering i ett företag, eller en finansiell produkt som omfattar dessa företag, är miljömässigt hållbar.

### Taxonomiförordningen och dess sex miljömål

Från det att taxonomiförordningen i sin helhet träder i kraft gäller att ett företags ekonomiska verksamhet väsentligen ska bidra till ett eller flera av förordningens sex miljömål (nedan), inte väsentligen skada något av de andra miljömålen och samtidigt uppfylla sociala minimiskyddsåtgärder. Då anses ett företag ha miljömässigt hållbara ekonomiska verksamheter.

1. Begränsning av klimatförändringarna.
2. Anpassning till klimatförändringarna.
3. Hållbar användning och skydd av vatten och marina resurser.
4. Övergång till en cirkulär ekonomi, inklusive förebyggande av avfall och användning av sekundära råmaterial.
5. Förebyggande och kontroll av föroreningar.
6. Skydd av biologisk mångfald och sunda ekosystem och återställande av skadade ekosystem.

### Utökade redovisningskrav enligt taxonomiförordningen

Taxonomiförordningens miljömål 1-2 trädde i kraft 1 januari 2022. Som en del av taxonomiförordningen infördes då utökade krav på företags hållbarhetsredovisning. Företag och koncerner som enligt nuvarande europeiska lagkravet Non-Financial Reporting Directive (NFRD) upprättar en hållbarhetsrapport och som samtidigt har över 500 anställda kompletterar sedan redovisningsåret 2021 sin hållbarhetsrapport med nyckeltal om i vilken utsträckning företagets egen verksamhet är förknippad med de verksamheter som omfattas av taxonomiförordningens miljömål 1-2. Nya redovisningskrav med anledning av taxonomiförordningen framgår av Årsredovisningslagen (1995:1554) 6 kap 12a §.

### Övergångskriterier 2021 och 2022

För redovisningsåren 2021 och 2022 gäller övergångsregler och då innefattar rapporteringskraven nyckeltal för *taxonomy eligibility*, det vill säga på vilket sätt verksamheten omfattas av taxonomiförordningens miljömål och det är detta som Länsförsäkringar Skåne redovisar nedan. Efter två år med övergångsregler innefattar rapporteringskraven *taxonomy alignment*, det vill säga hur verksamheten ligger i linje med tekniska granskningskriterier för miljömålen.

## Klimatriskmoment i försäkringspremier

Försäkringsverksamhet träffas av taxonomiförordningen genom att skadeförsäkring och återförsäkring mot skador relaterade till fysisk klimatrisk omfattas av miljömål 2. Med fysisk klimatrisk avses exempelvis storm, väderrelaterad översvämning eller väderrelaterad brand.

I enlighet med tolkningar av taxonomiförordningens övergångsregler redovisar Länsförsäkringar Skåne i tabellen nedan uppgifter om totala försäkringspremier som omfattas av taxonomiförordningen varav andel av totala försäkringspremier som till någon del av villkoren inkluderar klimatriskmoment.

Andel av totala försäkringspremier som inkluderar klimatriskmoment och därmed skydd för klimatrelaterad händelse uppgick under 2022 till 82 procent eller 2 178 229 tkr där hela premien för en försäkring medräknas ifall den till någon del, utifrån tillämpliga

villkor, omfattar ersättning av en klimatrelaterad skada så som storm, översvämning eller brand.

När det gäller mottagen återförsäkring är de obligatoriska återförsäkringspoolerna värderade enligt modellen för avgiven återförsäkring (nedan) och Länsförsäkringar Skånes andel av poolerna. För avgiven återförsäkring avser redovisningen av den totala premien alla återförsäkringsprogram varav endast egendomsprogrammen bedöms innehålla klimatriskmoment. Det externa återförsäkringsprogrammet för egendom som skyddar per händelse fördelas enligt en nyckel, framtagen av en återförsäkringsmäklare, för att få fram andel av premien för naturskadeexponering, vilket antas vara samma som klimatriskdel.

2022	Totala försäkringspremier	Andel av totala försäkringspremier som inkluderar klimatriskmoment	Andel av totala försäkringspremier som inte inkluderar klimatriskmoment
Tkr			
Total premieinkomst direktförsäkring (brutto)	2 672 241	2 178 229 (82 %)	494 012 (18 %)
Total premieinkomst mottagen återförsäkring (brutto)	136 577	77 925 (57 %)	58 652 (43 %)
Total premie avgiven återförsäkring	-148 267	-114 079 (77 %)	-34 188 (23 %)

## Klimatpåverkan och klimatrisker i investeringar

Länsförsäkringar Skåne är ett finansiellt företag enligt taxonomiförordningens definitioner och lämnar därför upplysningar om sin placeringsportfölj och hur den omfattas av taxonomiförordningens miljömål 1-2. I detta stycke redovisas deskriptivt analysmetod, tolkningar, avgränsningar och data för rapporteringen. Genomlysningen av placeringsportföljen och hur den omfattas av taxonomiförordningen har genomförts utifrån bästa möjliga tillvägagångssätt i och med gällande förutsättningar avseende dataförsörjning samt det rådande generella kunskapsläget om taxonomiförordningen.

Rapporteringen för räkenskapsåret 2022 (tabell nedan) får endast utgöras av faktiska siffror, det vill säga inga uppskattningar. Faktiska siffror innebär sådan information som motparter har redovisat i sin hållbarhetsrapport.

I rapportering redovisas för i vilken utsträckning placeringsportföljens tillgångar omfattas av NFRD samt taxonomiförordningen. En filtrering av placeringsportföljen har genomförts utifrån de kriterier som taxonomiförordningen anger. Resultatet har därefter bearbetats och sammanställts kvantitativt. Noterade innehav har genomlysts utifrån data från en externt upphandlad hållbarhetsinriktad dataleverantör.

Denna genomlysning, som har en täckningsgrad om ca 85,5 procent, visar att av bolagets noterade innehav (via direkt eller indirekt ägande) klassificeras innehav till ett totalt värde av 2 027 258 tkr som NFRD-bolag. Utav detta värde bedöms 20 procent, motsvarande 405 451 tkr, omfattas av taxonomiförordningen, respektive 80 procent, motsvarande 1 621 806 tkr, ej omfattas av taxonomiförordningen. Siffrorna är baserade på de underliggande företagets omsättning.

Exponeringar bland noterade innehav mot företag som inte omfattas av NFRD uppgår till 2 581 194 tkr. Tillsammans med två större onoterade innehav, med exponering om 1 756 453 tkr, som ej antas omfattas av NFRD, uppgår totalen för bolag som ej omfattas av NFRD till 4 337 648 tkr.

Egna ekonomiska aktiviteter som omfattas av taxonomiförordningen rör direktägda fastigheter och uppgår till ett värde av totalt 2 307 000 tkr. Vad gäller Länsförsäkringar Skånes innehav i Länsförsäkringar AB så bedöms en exponering om 1 271 108 tkr omfattas av taxonomin medan 1 976 368 inte omfattas av taxonomin. Exponeringar där data saknas gällande huruvida företagen omfattas av NFRD samt hur de omfattas av taxonomiförordningen uppgår till 2 518 967 tkr.

Direkt eller indirekt exponering mot stater, centralbanker, överstatliga emittenter respektive derivat samt interbanklån och handelsportfölj uppgår till totalt 113 109 tkr. Övriga tillgångar i balansräkningen, till exempel investeringar i kommun och landstingsobligationer, likvida medel, depåer avgiven försäkring, materiella anläggningstillgångar, kundfordringar och immateriella rättigheter uppgår till 2 545 397 tkr.

För att ta fram nyckeltalen till rapporteringen inom ramen för årsredovisningsprocessen 2022 har Länsförsäkringar Skåne tagit ut portföljviktsdata för noterade fonder per 2022-11-30. Det innebär att fondernas vikter i respektive underliggande bolag per 2022-11-30 används som skattning även för 2022-12-31 och bedöms inte väsentligt avvika från de verkliga vikterna vid utgången av året.

2022	Exponering mot ekonomisk verksamhet som omfattas av taxonomin	Exponering mot ekonomisk verksamhet som inte omfattas av taxonomin	Information saknas	Summa tillgångar	Andel av totala tillgångar (%)
Tkr					
Finansiella tillgångar	3 983 560	3 598 175	-	7 581 736	44,3 %
Exponering mot stater, centralbanker och överstatliga emittenter	N/A	113 019	-	113 019	0,7 %
Handelsportfölj och interbanklån på anfordran av totala tillgångar	-	-	-	-	0,0 %
Derivat	N/A	90	-	90	0,0 %
Exponering mot företag som inte omfattas av NFRD	N/A	4 337 648	-	4 337 648	25,4 %
Exponering mot företag där data saknas	N/A	-	2 518 967	2 518 967	14,7 %
Övriga tillgångar i balansräkningen	N/A	2 545 397	-	2 545 397	14,9 %
	<b>3 983 560</b>	<b>10 594 328</b>	<b>2 518 967</b>	<b>17 096 856</b>	<b>100 %</b>

## Mandattid 2020-2022

### Distrikt Burlöv

Patrik Dalgart  
E-post: patrik.dalgart@telia.com  
Telefon: 073-087 91 17

### Distrikt Lomma

Martha Henriksson-Witt  
E-post: martha\_henriksson\_witt@hotmail.com  
Telefon: 070-368 11 55

### Distrikt Vellinge

Eva Marnfeldt  
E-post: eva.marnfeldt@gmail.com  
Telefon: 070-612 09 34

Helén Askaner  
E-post: helen.askaner@telia.com  
Telefon: 070-361 42 55

### Distrikt Malmö

Vakant  
(Jenny Österlind avgick hösten 2020)

Maria Lennartsson  
E-post: ojabymia@hotmail.com  
Telefon: 073-330 53 72

Sine Nyhold Jochumsen  
E-post: sine.jochumsen@gmail.com  
Telefon: 070-393 40 83

Thea Ohlander Arfwidsson  
E-post: thea@ohlander.se  
Telefon: 070-369 96 34

Peter Svenburg  
E-post: peter@svenburg.se  
Telefon: 076-215 62 97

Petra Granelli  
E-post: petragranell@gmail.com  
Telefon: 070-458 03 34

### Distrikt Simrishamn

Magnus Ackerlen  
E-post: cror@telia.com  
Telefon: 070-221 26 63

Christer Szakos  
E-post: info@osterlenhaltagning.se  
Telefon: 070-525 60 87

### Distrikt Sjöbo

Michael Smedberg  
E-post: info@gottiholding.se  
Telefon: 070-547 00 85

Ulrika Axelsson  
E-post: ulrika.axelsson@centerpartiet.se  
Telefon: 073-443 40 04

### Distrikt Skurup

Ewa Sarlöv  
E-post: ewa.sarlov@gmail.com  
Telefon: 072-547 38 30

### Distrikt Svedala

Ingegerd Eriksson  
E-post: ingegerd.1961@gmail.com  
Telefon: 070-848 73 32

### Distrikt Tomelilla

Per-Olof Kippel  
E-post: kippel@bravearkitektkontor.se  
Telefon: 070-302 98 75

### Distrikt Trelleborg

Daniel Finnfors  
E-post: daniel@finson.se  
Telefon: 070-535 76 65

Nadia Ekelin  
E-post: ekelinnadia@gmail.com

### Distrikt Ystad

Christian Persson  
E-post: christian.ystad@gmail.com  
Telefon: 070-819 74 74

Eva Clausson  
E-post: evaclusson54@gmail.com  
Telefon: 070-739 85 86

## Mandattid 2021-2023

### Distrikt Helsingborg

Birgitta Darrell  
E-post: birgitta.darrell@telia.com  
Telefon: 073-231 17 78

Jeton Aradinaj  
E-post: jetonaradinaj@icloud.com  
Telefon: 073-890 46 09

Daniel Hultman  
E-post: hultman.doh@gmail.com  
Telefon: 070-339 81 79

Eva Brundin  
E-post: eva@tergent.se  
Telefon: 070-539 13 90

Linda Borgström  
E-post: ninlin.b@gmail.com  
Telefon: 070-183 50 32

### Distrikt Bjuv

Mia Jönsson  
E-post: mia.joensson@telia.com  
Telefon: 070-568 20 07

### Distrikt Höganäs

Peter Kovacs  
E-post: peter.h.kovacs@hoganas.se  
Telefon: 070-979 71 95

Ulrica Paulsson  
E-post: ulricapaulsson@gmail.com  
Telefon: 070-448 48 49

### Distrikt Landskrona

Fredrik Leonardsson  
E-post: fredrik.leonardsson@helsingborgshem.se  
Telefon: 073-715 09 43

Maria Rantzow  
E-post: maria.rantzow@live.se  
Telefon: 070-271 61 25

### Distrikt Svalöv

Tommy Rydén  
E-post: tommy.ryden@rsnv.se  
Telefon: 070-210 60 43

### Distrikt Lund

Emelie Arvidsson  
E-post: emelie.arvidsson@outlook.com  
Telefon: 076-772 27 20

Zead Abdul-Karim  
E-post: zeadabdulkarim@hotmail.com  
Telefon: 070-066 00 65

Josefine Wraghe  
E-post: josefine@wraghe.se  
Telefon: 070-569 68 59

Anders Eriksson  
E-post: anders.nilstorp@gmail.com  
Telefon: 076-044 52 93

### Distrikt Eslöv

Suzana Mojanovska  
E-post: suzana.mojanovska@gmail.com  
Telefon: 073-600 68 01

My Hedenskog  
E-post: my.h@scanfilter.se  
Telefon: 070-835 13 32

### Distrikt Hörby

Carolina Cervin  
E-post: carolina@zarkeshas.se  
Telefon: 070-949 74 11

### Distrikt Höör

Thomas Björkander  
E-post: thomasbjorkander@hotmail.com  
Telefon: 070-869 85 13

### Distrikt Kävlinge

Emma Abrahamsson  
E-post: emma@akrab.se  
Telefon: 070-960 87 08

Johan Persson  
E-post: katha.johan@telia.com  
Telefon: 070-697 55 77

### Distrikt Staffanstorps

Håkan Olsson  
E-post: hookolsson@gmail.com  
Telefon: 070-187 87 74

## Mandattid 2022-2024

### Distrikt Ängelholm

Anna Kylmä  
E-post: anna@askarebolet.se  
Telefon: 070-525 24 32

Anders Bröme  
E-post: brome@h2w.se  
Telefon: 070-650 91 40

### Distrikt Klippan

Eva-Marlene Thomasson  
E-post: eva-marlene@hotmail.com  
Telefon: 073-042 38 51

### Distrikt Perstorp

Sven-Åke Sleth  
E-post: svenke.sleth@telia.com  
Telefon: 070-662 71 20

### Distrikt Åstorp

Tekla Johnn  
E-post: tekla.johnn@hotmail.com  
Telefon: 070-744 47 77

### Distrikt Örkelljunga

Linus Sjö Dahl  
E-post: linus.sjodahl@jlek.se  
Telefon: 070-712 31 16

### Distrikt Båstad

Anna Storbacka  
E-post: anna.storbacka@gmail.com  
Telefon: 070-513 73 06

## Mandattid 2023-2025\*

### Distrikt Burlöv

Jeanette Fernandes  
E-post: kmjerksson@hotmail.com  
Telefon: 070-364 46 60

### Distrikt Lomma

Martha Henriksson-Witt  
E-post: martha\_henriksson\_witt@hotmail.com  
Telefon: 070-368 11 55

### Distrikt Vellinge

Eva Marnfeldt  
E-post: eva.marnfeldt@gmail.com  
Telefon: 070-612 09 34

Nadia Ekelin  
E-post: ekelinnadia@gmail.com

### Distrikt Malmö

Patrik Dalgart  
E-post: patrik.dalgart@telia.com  
Telefon: 073-087 91 17

Maria Lennartsson  
E-post: ojabymia@hotmail.com  
Telefon: 073-330 53 72

Sine Nyhold Jochumsen  
E-post: sine.jochumsen@gmail.com  
Telefon: 070-393 40 83

Thea Ohlander Arfwidsson  
E-post: thea@ohlander.se  
Telefon: 070-369 96 34

Peter Svenburg  
E-post: peter@svenburg.se  
Telefon: 076-215 62 97

Petra Granelli  
E-post: petragranell@gmail.com  
Telefon: 070-458 03 34

### Distrikt Simrishamn

Magnus Ackerlen  
E-post: cror@telia.com  
Telefon: 070-221 26 63

Ann Carlekrantz  
E-post: ann.carlekrantz@gmail.com  
Telefon: 070-610 70 73

### Distrikt Sjöbo

Ulrika Axelsson  
E-post: ulrika.axelsson@centerpartiet.se  
Telefon: 073-443 40 04

Mats Larsson  
E-post: lson1955@live.se  
Telefon: 070-748 23 53

### Distrikt Skurup

Ewa Sarlöv  
E-post: ewa.sarlov@gmail.com  
Telefon: 072-547 38 30

### Distrikt Svedala

Ingegerd Eriksson  
E-post: ingeagerd.1961@gmail.com  
Telefon: 070-848 73 32

### Distrikt Tomelilla

Per-Olof Kippel  
E-post: kippel@bravearkitektkontor.se  
Telefon: 070-302 98 75

### Distrikt Trelleborg

Daniel Finnfors  
E-post: daniel@finson.se  
Telefon: 070-535 76 65

Ulf Svahn  
E-post: ulf@packautomation.se  
Telefon: 072-741 00 99

### Distrikt Ystad

Eva Clausson  
E-post: evaclausson54@gmail.com  
Telefon: 070-739 85 86

Eric Ericsson  
E-post: eric.ericsson@telia.com  
Telefon: 0706-088503

\* Tillträder vid stämman 2023.

# Definitioner

## Avgiven återförsäkring

Försäkringsåtagande som har avgetts, dvs överlåtits till ett återförsäkringsföretag genom återförsäkringskontrakt.

## Avsättning för ej intjänade premier

I bokslutet gjorda avsättningar för inbetalda premier som avser kommande verksamhetsår.

## Avsättning för oreglerade skador

I bokslutet gjorda avsättningar för beräknade ännu ej betalda försäkringsersättningar.

## Direktavkastningsprocent

Utdelning på aktier och andelar i procent av tillgångarnas genomsnittsvärde till marknadsvärden.

## Direkt försäkring

Försäkringsaffär som avser avtal direkt mellan försäkringsgivare (försäkringsbolag) och försäkringsstagare. Försäkringsbolaget direkt ansvarigt gentemot försäkringsstagarna.

## Driftskostnadsprocent f.e.r.

Driftskostnader för egen räkning i förhållande till premieintäkten för egen räkning.

## För egen räkning

Den del av försäkringsaffären som ett försäkringsbolag själv står risken för och som alltså inte återförsäkras hos andra bolag.

## Försäkringsteknisk avsättning (FTA)

Avsättning för bedömd framtida kostnad för oreglerade skador (sannolik eller säker) enligt förpliktelser i försäkringsavtal med kund. Innehåller även avsättning för ej intjänade premier och kvardröjande risker (premiereserv) samt avsättning för återbäring i det fall sådan beslutats.

## Kapitalavkastning överförd från finansrörelsen

Den beräknade räntan på förvaltad kapital som motsvarar den försäkringstekniska avsättningen (FTA) och som i resultaträkningen överförs från finansrörelsen till försäkringsverksamheten.

## Kapitalbas

Med kapitalbas menas det tillgängliga kapitalet. Ett försäkringsbolags kapitalbas innehåller i första hand eget kapital.

## Koncession

Tillstånd från Finansinspektionen att driva försäkringsbolag.

## Konsolideringsgrad

Relation mellan konsolideringskapital och premieinkomst för egen räkning uttryckt i procent.

## Konsolideringskapital

En sammanfattande benämning på eget kapital, obeskattade reserver samt latent skatteskuld. I koncernen ingår obeskattade reserver i eget kapital och uppskjuten skatt.

## Kvardröjande risker

Tillägg till avsättning för ej intjänade premier som görs om denna avsättning i en eller flera objektgrupper bedöms otillräcklig för att täcka förväntade skade- och driftskostnader för gällande försäkringar fram till närmaste förfallodag.

## Minimikapitalkrav - MCR

Minimikapitalkravet utgör en miniminivå under vilken försäkringsstagare skulle exponeras för en oacceptabel grad av risk om bolaget tillåts fortsätta sin verksamhet. Minimikapitalkravet kalibreras till ett värde för value-at-risk med ett konfidensintervall på 85 procent för en ettårsperiod.

## Mottagen försäkring

Försäkringsåtagande som har mottagits, dvs tillförts det egna bolaget till följd av att det avgetts som återförsäkring av annan försäkringsgivare.

## Placeringsstillgång

Tillgång som har karaktär av kapitalplacering. Hit räknas i försäkringsbolag fastigheter och värdehandlingar som inte är avsedda att stadigvarande brukas eller innehas i rörelsen.

## Premieinkomst

Premieinkomsten är den totala bruttopremien avseende direkt försäkring och mottagen återförsäkring som inbetalts eller som kan tillgodoföras bolaget med anledning av försäkringsavtal.

## Premieintäkt

Premieintäkt för året är en periodisering av premieinkomsten och består av ej intjänade premier vid årets början som avser räkenskapsåret, premieinkomst under året minskat med ej intjänade premier vid årets slut.

## Skadebehandlingsreserv

De skador som ingår i avsättning för oreglerade skador kommer att medföra vissa driftskostnader. För dessa förväntade kostnader avsätts i bokslutet en skadebehandlingsreserv.

## Skadekostnadsprocent

Försäkringsersättningar inklusive skaderegleringskostnader i förhållande till premieintäkten.

## Soliditet, justerad

Beskattat eget kapital inklusive övervärden i tillgångar plus obeskattade reserver efter avdrag för latent skatt, i förhållande till balansomslutningen.

## Solvenskapitalkrav - SCR

Solvenskapitalkravet definieras som det ekonomiska kapital som bolaget ska hålla för att säkerställa att bolaget med en sannolikhet på minst 99,5 procent ska kunna uppfylla sina förpliktelser gentemot försäkringstagare under de kommande 12 månaderna.

## Säkerhetsreserv

Frivillig reserv som utgör en kollektiv förstärkning av avsättningar för ej intjänade premier och för oreglerade skador.

## Totalavkastningsprocent

Summan av direktavkastning, realiserade vinster och förluster samt orealiserade värdeförändringar under året i procent av tillgångarnas genomsnittsvärde värderade till marknadsvärden.

## Utjämningsfond

Belopp motsvarande redovisad vinst i försäkringsrörelsen kunde t.o.m. 1990, utan att beskattas, överföras till en särskild utjämningsfond. Fonden får tas i anspråk endast för att täcka förlust i försäkringsrörelsen.

## Återförsäkring

I de fall ett försäkringsbolag inte kan eller vill bära hela det ansvar ett försäkringsåtagande innebär, återförsäkrar bolaget dessa åtaganden hos andra försäkringsgivare.

# Länsförsäkringar Skånes kundmötesplatser

## **Malmö - Gångtappen**

Huvudkontor  
Stora Varvsgatan 11  
Telefon: 040-633 80 00

## **Malmö - Anna Lindhs plats**

Nordenskiöldsgatan 8  
Telefon: 040-633 80 00

## **Malmö - Hyllie**

Arenagatan 18  
Telefon: 040-633 80 00

## **Helsingborg - Sundstorget**

Sundstorget 8  
Telefon: 042-633 80 00

## **Lund**

Mobilvägen 10  
Telefon: 046-433 80 00

## **Ystad**

Österleden 3  
Telefon: 0411-33 80 00

## **Ängelholm**

Midgårdsgatan 18  
Telefon: 0431-33 80 00



## Här finns mer information:



[lansforsakringar.se/skane](https://lansforsakringar.se/skane)



[facebook.com/lansforsakringarskane](https://facebook.com/lansforsakringarskane)



I vår prisbelönta app kan du göra bankärenden, se dina försäkringar, anmäla en skada samt hålla koll på pension, sparande och fonder. Allt på ett och samma ställe!

Ansvarig utgivare: Janice Söderholm Kuist, Länsförsäkringar Skåne.

Formgivning och layout: Lundgren Reklam & Design, Ystad.

Tryck: Kreativa Kvadratmeter, Malmö.

Copy: Ingegerd Skrealid, Kreativa, Maja Widestam och Joel Lyth, Länsförsäkringar Skåne.

Fotografer: Yngvar Naess, Jari Väitalo, Andreas Offesson och Johnér Bildbyrå.

